ကြျူဝပ်ကျေးရွာ

အောင်လံမြို့နယ်

ကျေးရွာဖွံ့ဖြိုးတိုးတက်ရေးလုပ်ငန်းစီမံကိန်းမှတ်တမ်း

(၂၀၂၀-၂၀၂၁)ခုဘဏ္ဍာရေးနှစ်

ပြုစုရေးဆွဲသူ

ကျေးရွာဖွံ့ဖြိုးရေးကော်မတီ

ကြျူဝပ်ကျေးရွာ၊ အောင်လံမြို့နယ်

(သမဝါယမနှင့်ကျေးလက်ဖွံ့ဖြိုးရေးဝန်ကြီးဌာန)

(ကျေးလက်ဒေသဖွံ့ဖြိုးတိုးတက်ရေးဦးစီးဌာနမှ ကူညီရေးဆွဲသည်။)

၂၀၂၁ခုနှစ်၊ နိုဝင်ဘာလ

မာတိကာ

၁။ စကားချီး ၃

၂။ ကြူဝပ်ကျေးရွာသယံဇာတပြမြေပုံ၊အောင်လံမြို့နယ် ၅

၃။ တည်နေရာနှင့် ပထဝီအနေအထား ၆

၄။ ရာသီဥတုနှင့် သဘာဝအရင်းအမြစ်များ ၆

၅။ ဖွံ့ဖြိုးရေးဆိုင်ရာစီမံခန့်ခွဲမှုအခြေအနေ ၇

၆။ စီးပွားရေးနှင့် အသက်မွေးမှုအခြေအနေ ၈

(က) သီးနှံစိုက်ပျိုးရေး

(ခ) မွေးမြူရေးလုပ်ငန်း

(ဂ) စိုက်ပျိုးမွေးမြူရေးမဟုတ်သောအခြားဝင်ငွေရလုပ်ငန်းများ

(ဃ) ဘဏ်နှင့် ငွေကြေးဆိုင်ရာဝန်ဆောင်မှု

၇။ အခြေခံအဆောက်အဦနှင့် ဝန်ဆောင်မှုများ ၉

(က) ကျေးလက်သယ်ယူပို့ဆောင်ရေး

(ခ) ကျေးရွာမီးလင်းရေး

(ဂ) သတင်းနှင့်ဆက်သွယ်ရေး

၈။ ပညာရေး ၁၀

၉။ ကျန်းမာရေး၊ ရေနှင့် ပတ်ဝန်းကျင်သန့်ရှင်းရေး ၁၀

၁၀။ ဘေးအန္တရာယ်များနှင့် သဘာဝပတ်ဝန်းကျင်ထိန်းသိမ်းရေး ၁၁

၁၁။ ကျား/မရေးရာ ကိစ္စရပ်ဆိုင်ရာ ၁၂

၁၂။ ဦးစားပေးဆောင်ရွက်မည့် အဆိုပြုစီမံချက်များ ၁၂

နောက်ဆက်တွဲများ

နောက်ဆက်တွဲ (၁) – ကျေးရွာဖွံ့ဖြိုးတိုးတက်ရေးလုပ်ငန်းကော်မတီဝင်များစာရင်း ၁၂

နောက်ဆက်တွဲ (၂) – ကျေးရွာဖွံ့ဖြိုးရေးအထောက်အကူပြုဇယားများ ၁၂

နောက်ဆက်တွဲ (၃) – ကျေးရွာဖွံ့ဖြိုးရေးဗျူဟာတည်ဆောက်မှုအခြေပြဇယား ၇၀

နောက်ဆက်တွဲ (၄) – ဦးစားပေးစီမံချက်အဆိုပြုလွှာ(၁) ၇၂

နောက်ဆက်တွဲ (၅) – ဦးစားပေးစီမံချက်အဆိုပြုလွှာ(၂) ၇၄

နောက်ဆက်တွဲ (၆) – ဦးစားပေးစီမံချက်အဆိုပြုလွှာ(၃) ၇၆

၁။ စကားချီး

ကျေးရွာဖွံ့ဖြိုးတိုးတက်ရေးလုပ်ငန်းစီမံကိန်းသည် ၂၀၂၀/၂၁ဘဏ္ဍာရေးနှစ်မှ ၂၀၂၄/၂၅ ဘဏ္ဍာရေးနှစ်အထိ ငါးနှစ်ကြာအကောင်အထည်ဖော်ဆောင်ရွက်မည့် ကျွန်ုပ်တို့ ကြူဝပ် ကျေးရွာ၏ ကျေးရွာသူ/သားများ ပါဝင်ရေးဆွဲထားသည့် ပထမဦးဆုံးသော ကျေးရွာဖွံ့ဖြိုး တိုးတက်ရေးလုပ်ငန်းစီမံကိန်း ဖြစ်ပါသည်။ ပထမဦးအနေဖြင့် စီမံကိန်းဖြစ်မြောက်ရေး အတွက် လိုအပ်သော နည်းပညာများပံ့ပိုးပေးသည့် သမဝါယမနှင့်ကျေးလက်ဖွံ့ဖြိုးရေး ဝန်ကြီးဌာန၊ ကျေးလက်ဒေသဖွံ့ဖြိုးတိုးတက်ရေးဦးစီးဌာနအား အထူးပင်ကျေးဇူးတင်ရှိပါ သည်။ အရေးကြီးသောအချက်အလက်များနှင့် အကြံဉာဏ်များကို တက်တက်ကြွကြွပံ့ပိုး ပေးသော ကျေးရွာအုပ်စု အုပ်ချုပ်ရေးမှူးနှင့် အောင်လံမြို့နယ် ကျေးလက်ဒေသဖွံ့ဖြိုး တိုးတက်ရေးဦးစီးဌာနမှ သက်ဆိုင်ရာ ဝန်ထမ်းများကိုလည်း ကျေးဇူးတင်ရှိပါသည်။

ကျွန်ုပ်တို့ကျေးရွာတွင် ကျွန်ုပ်တို့ကိုယ်တိုင် ရပ်ရွာတိုးတက်ရေးလုပ်ငန်းများကို ယခင် ကာလများက စီစဉ်ချမှတ်ဆောင်ရွက်ခဲ့ကြသော်လည်း လူထုအများဖြင့် စနစ်တကျ ပူးပေါင်း ပါဝင်ဆောင်ရွက်သည့် နည်းလမ်းများနှင့်လုပ်ထုံးလုပ်နည်းများကို မသိခဲ့ကြ၍ စနစ်တကျ ဆောင်ရွက်နိုင်ခြင်းမရှိခဲ့ပါ။ ယခုအခါ ကျေးရွာဖွံ့ဖြိုးတိုးတက်ရေးလုပ်ငန်းစီမံကိန်း အကောင် အထည်ဖော်ဆောင်ရွကချိန်တွင် လူထုကိုယ်တိုင် စနစ်တကျ ပူးပေါင်းဆောင်ရွက် နည်းကို အသုံးပြု၍ ကျေးရွာအတွင်း ဦးတည်အုပ်စုဖွဲ့၍ ဆွေးနွေးသည့်နည်းလမ်းအား ကျေးလက် ဒေသဖွံ့ဖြိုးတိုးတက်ရေးဦးစီးဌာနမှ၏ ပံ့ပိုးမှုဖြင့် ကျေးရွာသူ/ကျေးရွာသားများ တိုင်ပင် ဆွေး နွေး၍ ကျေးရွာ၏လက်ရှိအခြေအနေနှင့် ကျေးရွာလိုအပ်ချက်များကို ညှိနှိုင်း အဖြေရှာခဲ့ကြ ပါသည်။ ဤလုပ်ငန်း စဉ်ကြောင့် ကျွန်ုပ်တို့သည် ကျေးရွာဖွံ့ဖြိုးရေးအစီအစဉ် ရေးဆွဲရာတွင် ကိန်းဂဏန်းနှင့် သတင်းအချက်အလက်တို့၏ အရေးပါမှုကို သိရှိရုံသာမက ကျေးရွာအုပ်စု အုပ်ချုပ်ရေးမှူးရုံးကဲ့သို့သော ကိန်းဂဏန်းအချက်အလက်ရရှိနိုင်သော နေရာများမှလည်း ကောက်ယူရရှိခဲ့ပါသည်။ ထို့ပြင်ထပ်မံလိုအပ်သော ကိန်းဂဏန်း၊ အချက်အလက်များနှင့် နည်းပညာပံ့ပိုးမှုတို့ကို မြို့နယ်အဆင့်ဌာနဆိုင်ရာများမှရယူပြီး ကျေးရွာဖွံ့ဖြိုးရေးလုပ်ငန်း စဉ်များအတွက် သက်ဆိုင်ရာ မြို့နယ်ဦးစီးဌာနများနှင့် အတူတကွ ချိတ်ဆက်လုပ်ဆောင်ရန် လိုအပ်ကြောင်းကိုလည်း ကောင်းစွာသိရှိနားလည်ခဲ့ပါသည်။

ယခုရေးဆွဲထားသောအစီအစဉ်သည် လက်ရှိကာလအတွင်းရရှိသည့် အချက်အလက် များကိုသာ အားပြုထားသော်လည်း နောင်ကာလများတွင်ထပ်မံရရှိသည့် ကိန်းဂဏန်း အချက်အလက်များ ထပ်ဖြည့်ပေးခြင်းဖြင့် ပိုမိုကောင်းမွန်လာမည်မှာ သေချာပါသည်။ ဤ စီမံကိန်းတွင်ပါဝင်သော လုပ်ငန်းများသည် ဆက်လက်လုပ်ဆောင်သွားရမည့် လုပ်ငန်းစဉ်

များဖြစ်ပြီး လုပ်ငန်းဆောင်ရွက်နေမှု လုပ်ငန်းတိုးတက်ပြီးစီးမှု၊ ပေါ်ပေါက်လာမည့် အခက်အခဲများ၊ ဦးစားပေးရွေးချယ်မှုများနှင့် လုပ်ငန်းအစီအစဉ်များကို အခြေအနေ ကာလအပေါ်မူတည်၍ ပြုပြင်ပြောင်းလဲမှုများ ဆက်လက်လုပ်ဆောင်သွားရန်လည်း လိုအပ်နေပါမည်။

ဤကျေးရွာဖွံ့ဖြိုးရေးအစီအစဉ်တွင် ဖော်ပြပါရှိသော ဦးစားပေးလုပ်ငန်းများ စုစည်းဆောင်ရွက်နိုင်ရန်အတွက် ကျေးရွာအုပ်စုအုပ်ချုပ်ရေးမှူး၊ အောင်လံမြို့နယ် ကျေးလက်ဒေသဖွံ့ဖြိုးတိုးတက်ရေးဦးစီးဌာန၊ အောင်လံမြို့နယ် အထွေထွေအုပ်ချုပ်ရေးဦးစီးဌာန၊ မြို့နယ်အဆင့် အစိုးရဌာနများ၏ အကြံပြုချက်များနှင့် အလှူရှင်များအားတို့၏ ပံ့ပိုးမှုများဖြင့် ဆက်လက်ဆောင်ရွက်နိုင်ရန်အတွက် ကျွန်ုပ်တို့မျှော်လင့်ပါသည်။ ဆက်လက်၍နောင်တွင်လည်း ကျွန်ုပ်တို့ကျေးရွာ၏ ဖွံ့ဖြိုးတိုးတက်ရေးဆိုင်ရာ အားထုတ်မှုအခြေအနေများကို ဆန်းစစ်သုံးသပ်ရန်နှင့် အကဲဖြတ်ရန်အတွက် ပံ့ပိုးကူညီမှုများ ရရှိနိုင်မည်ဖြစ်ပါကြောင်း ယုံကြည်ပါသည်။

ကျေးရွာဖွံ့ဖြိုးရေးကော်မတီ

ကြူဝပ်ကျေးရွာ

အောင်လံမြို့နယ်

နိုဝင်ဘာလ ၊ ၂၀၂၁ ခုနှစ်။

ကြျူပင်ကျေးရွာ သယံဇာတပြမြေပုံ

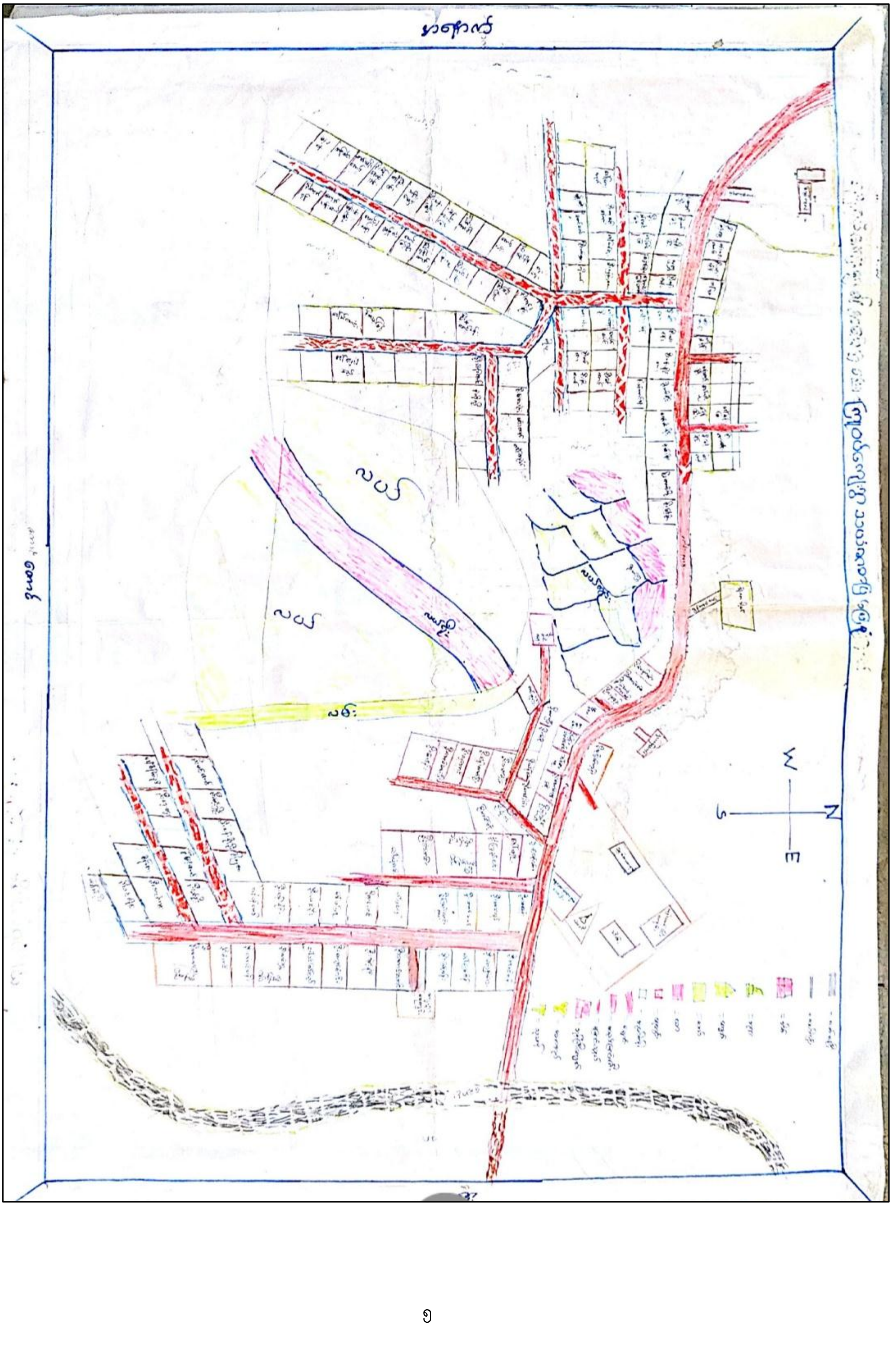

၃။ တည်နေရာနှင့် ပထဝီအနေအထား

ကြူဝပ်ကျေးရွာသည် တလုပ်ပင်အုပ်စုတွင်ပါဝင်ပြီး အောင်လံမြို့၏ အရှေ့ဘက် (၃၅) မိုင်ခန့်အကွာတွင်ရှိပါသည်။ ရွာ၏အရှေ့ဘက်တွင် တလုပ်ပင်ကျေးရွာ၊ အနောက်ဘက်နှင့် တောင်ဘက်တွင်တုံးကြို့ကျေးရွာ နှင့် အရှေ့ဘက်တွင် ရိုးမကို စီးဆင်းသောဘွတ်ကြီး ချောင်းရှိပါသည်။ရွာ၏မျက်နှာအသွင်ပြင်အနေထားမှာ ပဲခူးရိုးမသို့ စီးဆင်းသွားသော တောင်တန်းများမှာတဖြည်းဖြည်း နိမ့်ဆင်းလာသော အခြေအနေများကြောင့် ညီညာပြန့်ပြူး မှု နည်းပါးပါသည်။စိုက်ပျိုးမြေအဖြင့်အသုံးပြုပါသည်။ ကျေးရွာတွင်နေထိုင်သော လူမျိုးများ ဖြစ်ပြီး ဗုဒ္ဓဘာသာနှင့်မိရိုး ဖလာနတ်ကိုးကွယ် မှုများရှိကြသည်။ စုစုပေါင်း အိမ်ခြေ(၁၂၀) ရှိပြီး တောတောင်မြေယာ များကိုအမှီပြု၍ စိုက်ပျိုးရေး လုပ်ကိုင် စား သောက် ကြပါသည်။ ကျေးရွာတွင်မြေပြန့်များဖြစ်သည့် အတွက်ရွာ၏အနီးတွင်လယ်ယာမြေများဖြင့်သောကြောင့် စိမ့်လန်းစိုပြေပါသည်။ ကျေးရွာတွင် သီနှံများစိုက်ပျိုးနိုင်သကဲ့သို့ မွေးမြူရေးလုပ်ငန်းများ လည်လုပ်ကိုင်ကြပါသည်။ ကျွန်ုပ်တို့ကျေးရွာမှာ အပူပိုင်းဒေသတွင် တည်ရှိသည့် နွေရာသီ တွင် အလွန်ပူပြီး ဆောင်းရာသီတွင်လည်း အရမ်းအေးပါသည်။ မြေမျက်နှာပြင်မှာ အချို့ နေရာ များတွင် မြေညီဖြစ်၍ အချို့နေရာများတွင် ကုန်းမြင့်များကိုညှိ၍ နေထိုင်ကြပါသည်။ ကျေးရွာ၏အဓိကစိုက်ပျိုးသီးနှံမှာ မိုးစပါး၊ပဲအမျိုးမျိုး၊ နှမ်း၊ ဘိုတိတ်၊ပြောင်း၊ဝါတို့ကို စိုက်ပျိုး ကြပါသည်။ရွာဘေး၌စီးဆင်းနေသောဘွတ်ကြီးချောင်းနံဘေး တစ်ဝိုက်တွင် ပဲအမျိုးမျိုးနှင့် ဘိုကိတ်တို့ကိုစိုက်ပျိုးကြပါသည်။ မိုးစပါးကို မိုးရွာသွန်းများသော နှစ်များ၌အထွက်နှုန်း ကောင်းမွန်စွာရရှိပါသည်။ နိုင်ငံတော်မှစိုက်ပျိုးရေးအတွက် ဆည်တာတမံ များဆောက် လုပ်မှုကြောင့် ဘွတ်ကြီးချောင်းနံဘေးရှိယာကွက်နှင့်ကိုင်းသီးနှံအကွက်များမှာမိုးရာသီ၌ရေ ကြီးမှုနှင့်ကြုံတွေ့ပါသည်။ စိုက်ပျိုးရေးလုပ်ကိုင်ရာတွင်နွားကိုသာအမှီပြု၍ထွန်ယက်စိုက်ပျိုး ကြသည်။စက်ပစ္စည်းသုံးစွဲမှုအနည်းငယ်သာရှိပါသည်။

၄။ ရာသီဥတုနှင့် သဘာဝအရင်းအမြစ်များ

အောင်လံမြို့နယ်၊ တလုပ်ပင်ကျေးရွာအုပ်စု၊ ကြူဝပ်ကျေးရွာ၏ ရာသီဥတု မှာ အမြဲတမ်းမှန်ကန်နေသည် မဟုတ်သော်လည်း တစ်ခါတစ်ရံ ဖောက်ပြန်တတ်ပါသည်။ အောင်လံမြို့နယ်အတွင်းရှိ အခြားကျေးရွာများနှင့် နှိုင်းယှဉ်မည်ဆိုပါက ပဲခူးရိုးမအနီးတွင် တည်ရှိသည့်အတွက် သစ်ပင်များဖြင့် စိမ်းလန်းစိုပြေနေပါသည်။ စိုက်ပျိုးရေး လုပ်ကိုင်ရန် အတွက် မြေဆီလွှာများ မှာလည်း သူ့နေရာနှင့်သူ စိုက်ပျိုးရန် သင့်တော်ပါသည်။ ချောင်းများတွင် ငါးဖမ်းခြင်းလုပ်ငန်းများကိုလည်း တစ်ခါတစ်ရံ လုပ်ကိုင်ကြပါသည်။ ရာသီ အလိုက် သီးပင်စားပင်များပေါများသောကြောင့် ရွာ၏စားဝတ်နေရေးမှာ ကျေးရွာအတွက်

လုံလောက်သည့်အတွက် ပိုလျှံသည့် ဒေသထွက်ကုန်များအား တင်ပို့ရောင်းချနိုင်သည့် အထိ အဆင်ပြေပါသည်။ သဘာဝအရင်းအမြစ်များ ပေါများသောကြောင့် သစ်တောများ မပြုန်းတီးရေးအတွက် ကျေးရွာသူ/ကျေးရွာသား အားလုံး ဝိုင်းဝန်းထိန်းသိမ်း စောင့်ရှောက်ရန်အတွက် အသိပညာပေးခြင်းလုပ်ငန်းများအားလည်း ကျေးရွာမှ ကိုယ်ထူကိုယ်ထဆောင်ရွက်ကြရန် ရည်မှန်းထားဖြစ်ပါသည်။

၅။ ဖွံ့ဖြိုးရေးဆိုင်ရာ စီမံခန့်ခွဲမှု အခြေအနေ

ကျေးရွာအတွင်း အုပ်ချုပ်ရေးအတွက် ဖွဲ့စည်းထားသော အဖွဲ့အစည်းများမှာ အုပ်ချုပ်ရေးအဖွဲ့အစည်း၊ ရပ်မိရပ်ဖအဖွဲ့များဖြစ်ပြီး ကျေးရွာအတွင်း သာရေး/နာရေး/ဒေသဖွံ့ဖြိုးရေးလုပ်ငန်းများ ဆောင်ရွက်နိုင်ရန်အတွက် ကျေးရွာလူငယ်အဖွဲ့၊ ကျေးလက်ဒေသဖွံ့ဖြိုးတိုးတက်ရေးလုပ်ငန်းကော်မတီအဖွဲ့၊ အရန်မီးသတ်တပ်ဖွဲ့များမှ ဆောင်ရွက်လျက်ရှိပါသည်။ ထို့အပြင်ကျေးရွာရှိ စာသင်ကျောင်းအတွက် လိုအပ်သည်များ ကူညီထောက်ပံ့နိုင်ရန်အတွက် ကျောင်းကော်မတီအဖွဲ့ကိုလည်းဖွဲ့စည်းထားပါသည်။ စိုက်ပျိုးရေးလုပ်ငန်းများဆောင်ရွက်ရာတွင် လိုအပ်သည့်ချေးငွေရရှိနိုင်ရန်အတွက် စိုက်ဘဏ်ကော်မတီအဖွဲ့ကိုလည်းဖွဲ့စည်းထားပြီး အဆိုပါအဖွဲ့မှ စိုက်ပျိုးရေးဘဏ်နှင့်ချိတ်ဆက်၍ ချေးငွေအကူအညီရရှိနိုင်ရေး ဆောင်ရွက်ပေးပါသည်။ ၎င်းအဖွဲ့များမှ ကျေးရွာ၏ သာရေး/နာရေး/ဖွံ့ဖြိုးရေးဆိုင်ရာလုပ်ငန်းများဆောင် ရွက်ရာတွင်ကဏ္ဍအလိုက် အားတက်သရော ပူးပေါင်းဆောင်ရွက်ကြပါသည်။ ကျေးရွာ ပြင်ပအဖွဲ့အစည်းများအနေဖြင့် ပက်မြန်မာအဖွဲ့၊ မြန်မာ့စိုက်ပျိုးရေးဘဏ်များနှင့် ချိတ်ဆက်၍ ငွေကြေးဆိုင်ရာကိစ္စရပ်များအား ဆောင်ရွက်လျက် ရှိပါသည်။ ကျေးရွာ၏ ဒေသဖွံ့ဖြိုးရေးလုပ်ငန်းများ ဆောင်ရွက်နိုင်ရန်အတွက် ကျေးလက်ဒေသဖွံ့ဖြိုးတိုးတက်ရေးဦးစီးဌာနနှင့် ချိတ်ဆက်ဆောင်ရွက်လျက် ရှိပါသည်။ ယဉ်ကျေးမှု အနုပညာများဖော်ထုတ်ရာတွင် ကျေးရွာလူငယ်အဖွဲ့နှင့် ကျေးရွာအုပ်ချုပ်ရေး အဖွဲ့အစည်းတို့ ပူးပေါင်းဆောင်ရွက်ပြီး ကျေးရွာ၏ အခါကြီးရက်ကြီးများတွင် သာယာပျော်ရွှင်ဖွယ် ကောင်းအောင်ဧည့်ခံဖျော်ဖြေမှုများလည်းရှိပါသည်။ ဘာသာရေးအားကောင်းသော ကျေးရွာဖြစ်ပြီး လပြည့်လကွယ် ဥပုဒ်နေ့၊ အခါကြီး ရက်ကြီးများတွင် အမျိုးသမီးဝတ်အသင်းအဖွဲ့မှ ပရိတ်ရွက်ဖတ်ပူဇော်ကြပါသည်။ ယခုအခါတွင် ကျေးရွာဖွံ့ဖြိုးတိုးတက်ရေးအတွက် ကျေးလက်ဒေသဖွံ့ဖြိုးတိုးတက်ရေးဦးစီးဌာနမှ ဦးဆောင်ပြီး ကျေးရွာဖွံ့ဖြိုးတိုးတက်ရေးလုပ်ငန်း စီမံကိန်းကော်မတီကို ကျေးရွာသူ/သားကိုယ်တိုင် ပူးပေါင်းပါဝင်မှုဖြင့် ရွေးချယ် ဖွဲ့စည်းခဲ့ကြပါသည်။ ခြုံငုံ၍သုံးသပ်ရလျှင် လူမှုရေးဆိုင်ရာကိစ္စရပ်များ ဆောင်ရွက်ရာတွင် ကျေးရွာမှဖွဲ့စည်းထားသော အဖွဲ့အစည်းများရှိသော်လည်း စည်းစနစ်မရှိပါ။ ယခုအခါ ဌာန၏ လမ်းညွှန်မှုနှင့် လုပ်ဆောင်ရမည့်အချက်အလက်များအား သင်တန်းပို့ချပေးမှုကြောင့် အများနှင့် သက်ဆိုင်သောကိစ္စရပ်များ ဆောင်ရွက်ရာတွင် မည်သို့မည်ပုံဆောင်ရွက်ရမည်ကို သိရှိရပါသည်။

၆။ စီးပွားရေးနှင့်အသက်မွေးမှုအခြေအနေ

(က) သီးနှံစိုက်ပျိုးရေး

ကျွန်တော်တို့ကျေးရွာသည် စိုက်ပျိုးရေးလုပ်ငန်းကို အဓိကထား လုပ်ကိုင်သော ကျေးရွာဖြစ်ပြီးလယ်(၂၂၀)ကေ၊ယာ(၁၅၈၀)ကေ၊စားကျက်မြေ(၃၀)နှင့်မြေလွတ်မြေလပ်(၂၀) စုစုပေါင်း(၁၈၅၀)ကေရှိပါသည်။ စီးပွားရေးနှင့် အသက်မွေးမှုအခြေအနေမှာ အလယ်အလတ်တွင်သာရှိပြီး သီးနှံထုတ်လုပ်ရေးမှာလည်း အသင့်အတင့်သာရှိပါသည်။ အဓိကစိုက်ပျိုးသော သီးနှံများမှာ ပဲအမျိုးမျိုး၊ နှမ်းနှင့် မြေပဲ၊ဘိုတိတ်၊ပြောင်း၊ဝါ ၊တို့ကိုအဓိကစိုက်ပျိုးကြပါသည်။ ၎င်းသီးနှံများကို စိုက်ပျိုးရာတွင် ရာသီဥတုကိုလိုက်၍ စိုက်ပျိုးလုပ်ကိုင်ရပါသည်။ စိုက်ပျိုးရေးသုံးစက်ကိရိယာပိုင်ဆိုင်မှုမှာလည်းနည်းပါးပါသည်။ သီးနှံအထွက်နှုန်းတိုးစေရန်အတွက် သဘာဝမြေသြဇာများနှင့် ဓါတုပိုးသတ်ဆေးများမှာ ကျေးရွာတွင် ရရှိနိုင်ကြောင်း လေ့လာတွေ့ရှိရပါသည်။ လုပ်သားရရှိနိုင်မှုမှာလည်း ကျေးရွာအလိုက်လုပ်သားရရှိနိုင်သော်လည်း သီးနှံများရိတ်သိမ်းချိန်တွင် လုပ်သားလိုအပ်မှုနှုန်းနှင့် လုပ်သားရရှိနိုင်မှုနှုန်း ညီမျှမှုမရှိသဖြင့် လုပ်သားလိုအပ်ချိန်တွင် အလွယ်တကူ မရရှိနိုင်ပေ။ သီးနံဈေးကွက်မှာလည်း သီးနှံများရောင်းချချိန်တွင် ဈေးနှုန်းမတည်ငြိမ်မှုများကြောင့် သိုလှောင်ထားနိုင်သည့် တောင်သူများသာ အဆင်ပြေကြပြီး မသိုလှောင်နိုင်သောတောင်သူများမှာ ရရှိသောဈေးနှုန်းဖြင့်သာ ရောင်းချ ရသောကြောင့် မှန်းချက်နှင့် နှမ်းထွက်ကိုက်ညီမှုမရှိပေ။

ကျေးရွာသူ/ ရွာသားများကိုယ်တိုင်ဆန်းစစ်အကဲဖြတ်သော ဥစ္စာခနဲ အဆင့်ခွဲခြားမှုနည်းလမ်း အရ ကျွန်ုပ်တို့ကျေးရွာ လူထုသည် ယေဘုယျအားဖြင့် ဆင်းရဲသည်ကို တွေ့ရှိရပါသည်။ အိမ်ထောင်စု(၁၅)စုသည် မြေယာမဲ့များဖြစ်ကြပြီး ဆင်းရဲသည်ဟုခံယူကြပါသည်။ ဆင်းရဲသည်ဟုသတ်မှတ်ထားသူများသည် မြေယာမဲ့နှင့် စိုက်ပျိုးမြေ(၁)ကေမှ(၂.၅)ကေအတွင်း ပိုင် ဆိုင်သူများ၊ ကျပန်းအလုပ်သမားများဖြစ်ကြပါသည်။ အိမ်အခြေအနေမှာ (၃) ပင်အိမ်၊ ထရံကာ၊ သွပ်မိုး အိမ်အမျိုးအစားဖြစ်ပါသည်။ချောင်လည်သောမိသားစုများသည် စိုက်ပျိုးမြေ (၂.၅) ကေနှင့် (၅) ကေအတွင်း ပိုင်ဆိုင်သူများနှင့် အရောင်းအဝယ်လုပ်ငန်း လုပ်ကိုင်သောမိသားစုများဖြစ်ကြပါသည်။

(ခ) မွေးမြူရေးလုပ်ငန်း

ကျွန်ုပ်တို့ကျေးရွာသည် မွေးမြူရေးလုပ်ငန်းကိုလုပ်ကိုင်ရာတွင် နွား၊ ဆိတ်၊ ကြက်၊ ဝက်များကို တစ်ပိုင်တစ်နိုင် မွေးကြပါသည်။ ထိုသို့မွေးမြူထားသောကြောင့် ကျွန်ုပ်တို့၏ စားဝတ်နေရေးမှာ သက်သာချောင်ချိလှပါသည်။ မွေးမြူရေးလုပ်ငန်းအတွက် စားကျက်မြေမှာ အသင့်အတင့်သာရှိပြီး မျိုးကောင်းတိရစ္ဆာန်ရရှိမှုမှာလည်း အသင့်အတင့်ရှိပါသည်။

မွေးမြူရေး လုပ်ငန်းကိုတစ်ပိုင်တစ်နိုင် လုပ်ကိုင်ကြသောကြောင့် စီးပွားရေးကိုတစ်ဖက်တစ်လမ်းမှ အထောက်အကူပြုပါသည်။ မွေးမြူရေးနှင့်ပတ်သက်ပြီး တိရစ္ဆာန်များ မျိုးကောင်းမျိုးသန့်ရရှိရေးကိုလည်း မွေးမြူရေးနှင့်ကုသရေးဦးစီးဌာန၏ အကူအညီဖြင့် နည်းပညာဝန်ဆောင်မှုများကိုလည်း ရရှိသောကြောင့် မွေးမြူရေး လုပ်ငန်းများလုပ်ကိုင် ရာတွင် ကျေးရွာသူ/သားများအတွက် တစ်ထောင့်တစ်နေရာမှ အထောက်အကူရရှိပါသည်။

(ဂ) စိုက်ပျိုးမွေးမြူရေးမဟုတ်သောအခြားဝင်ငွေရလုပ်ငန်းများ

ကျွန်တော်တို့ကျေးရွာတွင် စိုက်ပျိုးမွေးမြူရေးမဟုတ်သော အခြားဝင်ငွေရ လုပ်ငန်းများရှိသော်လည်း ဝင်ငွေမှာအသင့်အတင့်သာရှိပါသည်။ အသက်မွေးဝမ်းကြောင်း နည်းပညာဆိုင်ရာ အသေးစား/အလတ်စား စီးပွားရေးဖွံ့ဖြိုးတိုးတက်မှုဆိုင်ရာ ဝန်ဆောင်မှုများလည်း ရရှိနိုင်သည်။ အလုပ်နှင့်လိုက်လျောညီထွေဖြစ်သော အသက်မွေးဝမ်းကြောင်းပြုနိုင်သော ပညာတစ်ခုခုကို တတ်မြောက်မှုအခြေအနေမှာ အသင့်အတင့်သာရှိပါသည်။ အဘယ့်ကြောင့်ဆိုသော် ၎င်းပညာရပ်များ'ကို ကျွမ်းကျွမ်းကျင်ကျင် တတ်မြောက်ခြင်းမရှိသောကြောင့် ဖြစ်ပါသည်။ ထို့ကြောင့် စိုက်ပျိုးမွေးမြူရေးမဟုတ်သော အခြေားဝင်ငွေရလုပ်ငန်းများ အသင့်အတင့်သာရှိသောကြောင့် အလုပ်အကိုင်အခွင့်အလမ်းနည်းပါးပြီး ဝင်ငွေမှာလည်း နည်းပါးလှပါသည်။

(ဃ) ဘဏ်နှင့်ငွေကြေးဆိုင်ရာဝန်ဆောင်မှု

ကျေးရွာတွင် အဖွဲ့လိုက်ကာလတို ချေးငွေများလည်းရှိကြောင်း လေ့လာတွေ့ရှိရပါသည်။ စိုက်ပျိုးရေးဘဏ်မှ အတိုးနှုန်း ပြား (၈၀) ဖြင့် ဇွန် ၊ ဇူလိုင်လများတွင် ငွေထုတ်ချေးပေးသော်လည်း ပုံစံ (၇) တင်ပြနိုင်မှသာ ချေးငွေရရှိသဖြင့် တောင်သူအများစုမှာ ချေးငွေမရရှိခြင်း၊ အခြားအဖွဲ့အစည်းများမှ အတိုးနှုန်းပြား (၈၀)ဖြင့်လည်းကောင်း၊ ရွာတွင်း ငွေချေးပေးသူထံမှ တစ်လလျှင် အတိုး (၄-၅) နှုန်းဖြင့် ချေးငွေရရှိသော်လည်း ပိုင်ဆိုင်သည့် မြေကွက် ၊ အထည်လက်ဝတ်လက်စားရွှေနှင့် သဘောတူစာချုပ်ချုပ်ဆိုရခြင်း ၊ မိတ်ဆွေနှင့် ဆွေမျိုးများထံမှ ကာလတိုချေးငွေရယူခြင်းများ ရှိပါသည်။

၇။ အခြေခံအဆောက်အဦးနှင့်ဝန်ဆောင်မှုများ

(က) ကျေးလက်သယ်ယူပို့ဆောင်ရေး

ကျွန်တော်တို့ကျေးရွာ၏ ချောင်းဘေးအနီးတွင်နေထိုင်ကြသောကြောင့် ရေကြီးရေလျှံ ခြင်းများကို မကြာခဏ ကြုံတွေ့ရလေ့ရှိပါသည်။ ထို့ကြောင့် ရွာသူ/ရွာသားများသည် သွားလာရေးလွယ်ကူစေရန် သသစ်သားတံတားကို တည်ဆောက်ထားပါသည်။ တည်ဆောက်ထားသော်လည်း ရေကြီးသောနှစ်များတွင် တည်ဆောက်ထားသောတံတားမှာ စီးဆင်းလာ

သောရေများနှင့်အတူ ချောင်းရိုးတစ်လျှောက်မျောပါသွားသည်။ သို့သော်လည်း ကျွန်နုပ်တို့ရွာသူ/ရွာသားများသည် သွားလာရေးခက်ခဲသဖြင့် လူကူရန် တံတားအသေးစားကို စုရုံးလုပ်ကိုင်ထားကြပါသည်။ ကျွန်ုပ်တို့ရွာနှင့် အခြားရွာများသွားလာရေး အဆင်ပြေစေရန် အတွက် လမ်းများကိုလည်း ကိုယ်ထူကိုယ်ထ ဖောက်လုပ်ထားပါသည်။ ယခုအခါ ထိုလမ်းမှာ ရွာသူ/ရွာသားများအတွက်သာမက အခြားကျေးရွာများအတွက်ပါ သွားလာရေး အဆင်ပြေလွယ်ကူနေပါသည်။ သယ်ယူပို့ဆောင်ရေးအတွက်ကား ၊ ဆိုင်ကယ်တို့ကို အဓိက အသုံးပြုကြပါသည်။

(ခ) ကျေးရွာမီးလင်းရေး

ကျေးရွာတွင်လျှပ်စစ်မီးမရရှိရန်အတွက်အိမ်ထောင်စုများသည်ဆိုလာမီးနှင့်အချို့အိမ်ထောင်စုများမှာ ဒီဇယ်အင်ဂျင်ကိုသာအသုံး ပြုနေကြရပါသည်။

(ဂ) သတင်းနှင့်ဆက်သွယ်ရေး

သတင်းအချက်အလက်များကို ရေဒီယို ၊ တီဗွီ ၊ စလောင်းများမှ အဓိက ရယူသုံးစွဲကြပြီး ဖုန်းအသုံးပြုသူများသည့်အတွက် ဆက်သွယ်ရေးနှင့် သတင်းအချက်အလက်မှာ လက်လှမ်းမီသော်လည်း သတင်းအချက်အလက်နှင့်နည်းပညာပိုင်းဆိုင်ရာ စနစ်တကျသုံးစွဲနိုင်မှုအခြေအနေမှာ လွန်စွာအားနည်းနေပါသည်။

၈။ ပညာရေး

ကျွန်တော်တို့ကျေးရွာတွင် အလယ်တန်းပညာပြီးမြောက်မှုနှုန်းမှာ များစွာရှိပါသည်။ တက္ကသိုလ်ဘွဲ့ရပညာ တက်မြောက်မှုမှာ အနည်းငယ်ခန့်သာရှိပြီး အထက်တန်း အဆင့်နှင့် အလယ်တန်းအဆင့်တွင်(၁၉၆)ဦးခန့်ရှိပါသည်။ ယခုအခါ ပညာရေးစနစ်ကောင်းမွန်လာသောကြောင့် ကျောင်းတက်နှုန်းမှာ မြင့်မားလာပါသည်။ တက္ကသိုလ်ပညာသင်ကြားနေဆဲကျောင်းသား/သူများလည်းရှိပါသည်။ ကျွန်တော်တို့ကျေးရွာ၏ ကျောင်းအဆင့်မှာ အလယ်တန်းအဆင့်သာရှိပြီး ဆရာ/ဆရာမချိုးနှင့် ကျောင်းသားဦးရေအချိုး မှာ အသင့်အတင့် ရှိပါသည်။ မိဘဆရာအသင်း၏ အခန်းကဏ္ဍမှာ အသင့်အတင့်ရှိပါသည်။

၉။ ကျန်းမာရေး၊ ရေနှင့်ပတ်ဝန်းကျင်သန့်ရှင်းရေး

ကျွန်တော်တို့ကျေးရွာရှိ ကျေးရွာလူထုအနေဖြင့် အဓိကဖြစ်ပွားသည့်ရောဂါများမှာ သွေးတိုး၊ ဆီးချိုရောဂါများဖြစ်ပြီး ထိုရောဂါများကို လူကြီးပိုင်းတွင်သာ တွေ့ရှိရပါသည်။ ကလေးငယ်များမှာလည်း သွေးလွန်တုပ်ကွေး၊ ဝမ်းပျက်ဝမ်းလျှောရောဂါများဖြစ်ပါသည်။ ၎င်းရောဂါများနှင့် မြွေအန္တရာယ်ကျရောက်သည့်အခါများတွင် ဆေးရုံသို့အလွယ်တကူ သွားရောက်ရန် အလှမ်းဝေးသဖြင့် စောင့်ဆိုင်းရင်း အသက်အန္တရာယ်ဆုံးရှုံး သည့်နှစ် များ

လည်းကြုံတွေ့ခဲ့ရပါသည်။ အာဟာရနှင့် ပတ်သက်အသီးအနှံများကို အဓိကထား စားသုံးကြပါသည်။ ကာကွယ်ဆေးထိုးနှံမှုမှာလည်း ကလေးငယ်များတွင်သာ ဖြစ်ပါသည်။ တစ်ချို့သောဆေးဝါးများမှာ စနစ်တကျ သိုလှောင်ထားမှုမရှိသောကြောင့် တာဝန်ကျဆရာမများ နေ့ချင်းပင်ပန်းစွာ ကာကွယ်ဆေးများကို ထိုးနှံပေးရပါသည်။ ထို့ကြောင့် ကျေးရွာဆေးပေးခန်းနှင့်ကျွမ်းကျင် ဆရာ/ဆရာမများ အထူးလိုအပ်ပါသည်။ သောက်သုံးရေသုံးစွဲမှု အနေဖြင့်ရာသီဥတုအလိုက် အလုံအလောက် ရရှိပါသည်။ ယင်လုံအိမ်သာသုံးစွဲမှုများရှိသော်လည်းခြင်၊ ယင်ကာကွယ်ရန် အတွက် ဆေးဝါးများ၊ နည်းပညာများခက်ခဲနေပါသည်။ ကျေးလက်ဆေးပေးခန်းများမှ ခြင်၊ ယင်ကာကွယ်ရန်အတွက် ကာကွယ်ဆေးများထုတ်ပေးသော်လည်းအနည်းငယ်သာရရှိပါသည်။

၁၀။ ဘေးန္တရာယ်များနှင့် သဘာဝပတ်ဝန်းကျင်သန့်ရှင်းရေး

ကျွန်တော်တို့ကျေးရွာနှင့် အနီးပတ်ဝန်းကျင်တွင် ကျောက်စရစ်၊ သဲများမှာအသင့်အတင့်ရရှိကြောင်း တွေ့ရှိရပါသည်။ ကျေးရွာမှ ကူညီစောင့်ရှောက်မှု အထူးလိုအပ်သော အိမ်ထောင်စုများလည်းရှိပါသည်။ ကျေးရွာအနေဖြင့် သဘာဝအရင်း အမြစ်များ ရှားပါးမှုမှာ မြင့်မားလျှက်ရှိပြီး သစ်တောပြုန်းတီးမှုမှာ အလယ်အလတ်တွင်ရှိပါသည်။ တီဘီရောဂါနှင့် ကိုယ်ခံအားကျဆင်းမှု ရောဂါများမှာ ကျွန်ုပ်တို့ကျေးရွာအနေဖြင့် မြင့်မားလျက်ရှိသည်ကို တွေ့ရှိရပါသည်။ ကျေးရွာအနေဖြင့် တတ်စွမ်းသလောက် စွမ်းဆောင်ရွာတွင်စားနပ်ရိက္ခာမဖူလုံမှု၊ မြေပြိုခြင်း၊ မြေဆီလွှာပျက်စီးခြင်း၊ ငှက်ဖျားရောဂါ၊ ကပ်ရောဂါ၊ကူးစက်ရောဂါနှင့် အခြားအခက်အခဲများကို ဆောင်ရွက်ရာတွင် အနိမ့်ဆုံး အဆင့်တွင်သာရှိကြောင်း လေ့လာတွေ့ရှိရပါသည်။

စိုက်ပျိုးရေးတွင် ရာသီဥတုကိုလိုက်၍ သီးနှံများကို စိုက်ပျိုးကြပါသည်။ တောင်သူများမှာရာသီဥတုမမှန်ခြင်း၊ စိုက်ပျိုးရေ လုံလောက်မှုမရှိခြင်းများ ကြုံတွေ့နေရပြီး စိုက်ပျိုးရေးအသိပညာ ဗဟုသုတနည်းပါးခြင်း၊ စိုက်ပျိုးရေးစရိတ် ကြီးမြင့်ခြင်း၊ ချေးငွေမလုံလောက်ခြင်းနှင့် မျိုးကောင်းမျိုးသန့် ဈေးနှုန်းကြီး မြင့်ခြင်းတို့ကြောင့် သီးနှံအထွက်နှုန်းမကောင်းခြင်းများလည်း ရှိနေပါသည်။

ရာသီဥတုဖောက်ပြန်မှုကြောင့် မိုးခေါင်ခြင်းနှင့် ရေကြီးရေလျှံခြင်းများကို နှစ်စဉ်တွေ့ကြုံခံစားကြရပါသည်။ မိုးခေါင်ခြင်းနှင့် ရေကြီးရေလျှံခြင်းတို့ကြောင့် တောင်သူများ၏စိုက်ခင်းများပျက်စီးဆုံးရှုံးခြင်း၊ စိုက်ပျိုးရေးစရိတ် ကြီးမြင့်ခြင်းတို့ကိုခံစားရပါသည်။ လူ ၊တိရစ္ဆာန်နှင့် စိုက်ပျိုးရေးသီးနှံများတွင် ရောဂါပိုးမွှားကျ ရောက်မှုရှိပြီး ကြီးမားစွာဖြစ်ပေါ်ခြင်းမရှိပါ။

၁၁။ ကျား – မ ရေးရာ ကိစ္စရပ်ဆိုင်ရာ

ကျေးရွာတွင် ဖွံ့ဖြိုးရေးလုပ်ငန်းများ ဆောင်ရွက်ရန် အဖွဲ့အစည်းများ ဖွဲ့စည်းရာတွင် ကော်မတီ ကိုယ်စားလှယ်အဖြစ် အမျိုးသားများမှာ (၂) ဆရှိပြီး အမျိုးသမီးမှာ (၁) ဆမျှသာ ပါဝင်ဆောင်ရွက်မှု ရှိကြောင်း တွေ့ရှိရပါသည်။ မိသားစုအတွက် ဆုံးဖြတ်ပိုင်ခွင့်များတွင် အမျိုးသမီးများ၏ အခန်းကဏ္ဍ မှာ ၅၀% ပါဝင်မှုရှိသဖြင့် မျှတမှုရှိကြောင်း တွေ့ရပါသည်။ လုပ်အားခ သတ်မှတ်ရာတွင်လည်း ကျား/မ အလိုက် ခွဲခြားသတ်မှတ်ထားခြင်းများလည်း ရှိပါသည်။ အဖွဲ့အစည်းဆိုင်ရာ ကိစ္စရပ်များ ဆောင်ရွက်ရာတွင် အမျိုးသမီးများ၏ ပူးပေါင်းပါဝင်မှုမှာ အားနည်းသေးကြောင်း တွေ့ရှိရပါသည်။

၁၂။ ဦးစားပေးဆောင်ရွက်မည့် အဆိုပြုစီမံချက်လုပ်ငန်းများ

စဉ်	ကဏ္ဍ	ဆောင်ရွက်မည့်ဖွံ့ဖြိုးရေးလုပ်ငန်း	ဦးစားပေး အဆင့်	၂၀၂၀	၂၀၂၁	၂၀၂၂	၂၀၂၃	၂၀၂၄
၁	လမ်း/တံတား	ရွာအဝင်လမ်း ကွန်ကရစ်ခင်းခြင်း	၁	✓				
၂	ရေပေးရေး	ကျေးလက်ရေရရှိရေးလုပ်ငန်း	၂		✓	✓		
၃	ဖွံ့ဖြိုးရေး	ကျေးရွာအတွင်း ကျေးလက်ကျန်းမာရေးဆေးခန်း	၃				✓	
၄	ဖွံ့ဖြိုးရေး	ကျေးရွာတွင်းမီးရရှိရေး	၄					✓
၅	ဖွံ့ဖြိုးရေး	ရွာခြင်းချိတ်လမ်း	၅					✓
၆	ဖွံ့ဖြိုးရေး	ကုန်ထုတ်လမ်း ဖောက်လုပ်ခြင်း လုပ်ငန်း	၆					✓

၁။ ကြူဝပ်ကျေးရွာဖွံ့ဖြိုးတိုးတက်ရေးလုပ်ငန်းကော်မတီဝင်များစာရင်း

စဉ်	ကျေးရွာ	အမည်	တာဝန်	မှတ်ချက်
၁	ကြူဝပ်	ဦးကြည်ဝင်း	ဥက္ကဌ	
၂	ကြူဝပ်	ဒေါ်ငြိမ်းဝေ	အတွင်းရေးမှူး	
၃	ကြူဝပ်	ဒေါ်ခင်မာအေး	ဘဏ္ဍာရေးမှူး	
၄	ကြူဝပ်	ဦးမြင့်နိုင်	ဝယ်/ဆပ်ကော်မတီဥက္ကဌ	
၅	ကြူဝပ်	ဒေါ်အေးဝင်း	စာရင်းကိုင်	
၆	ကြူဝပ်	ဦးစံတင်	အဖွဲ့ဝင်	
၇	ကြူဝပ်	ဦးလှဝေ	အဖွဲ့ဝင်	

ကျေးရွာဖွံ့ဖြိုးရေးလက်ရှိအခြေအနေအား သုံးသပ်ရန် အထောက်အကူပြု ဇယားများ

(၁) လူဦးရေနှင့်လူဦးရေဆိုင်ရာအချက်အလက်များ

ဇယား (၁) လူဦးရေနှင့် လူဦးရေဆိုင်ရာအချက်အလက်များ

အသက်အုပ်စု		ကျား	မ	စုစုပေါင်း	မသန်စွမ်းသူ အရေအတွက်	
					ကျား	မ
၁ နှစ် အောက်	နို့စို့အရွယ်	၄	-	၄		
၁ နှစ်မှ ၄ နှစ်	၅နှစ်အောက်ကလေးငယ်	၉	၆	၁၅		
၅ နှစ်မှ ၉ နှစ်	မူလတန်းကျောင်းသားအရွယ်	၁၁	၁၆	၂၇		
၁၀ နှစ်မှ ၁၄ နှစ်	အလယ်တန်းကျောင်းသားအရွယ်	၁၄	၁၁	၂၅		
၁၅ နှစ်မှ ၆၄ နှစ်	အလုပ်လုပ်နိုင်သည့်အရွယ်	၁၇၀	၁၇၄	၃၄၄		
၆၅နှစ်နှင့်အထက်	သက်ကြီးရွယ်ကြီး	၁၆	၁၉	၃၅	၆	၉
စုစုပေါင်း		၂၂၄	၂၂၆	၄၅၀	၆	၉
စုစုပေါင်း အိမ်ထောင်စု		၁၂၄				

ရင်းမြစ်... (၁) အိမ်ထောင်စုစာရင်း ကောက်ယူမှု၊ (၂) ကျေးရွာအုပ်စု အုပ်ချုပ်ရေးမှူးရုံး။

လေ့လာတွေ့ရှိချက်- ကျေးရွာတွင်အိမ်ထောင်စု(၁၂၄)ရှိပြီး ယောကျ်ားလေး(၂၂၄)ဦးနှင့် မိန်းကလေး(၂၂၆)ဦးဖြစ်ပြီး ယောက်ကျားလေးဦးရေမှာ မိန်းမကလေးဦးရေထက် အနည်း

ငယ် များပြားပါသည်။မသန်စွမ်းသူများလည်းရှိပါသည်

(၂) သဘာဝအရင်းအမြစ်နှင့် ရာသီဥတုအခြေအနေ

စဉ်	လုပ်ငန်းများ	အဓိကအလုပ်အကိုင်					အဓိကဝင်ငွေရလုပ်ငန်းမဟုတ်သောအခြားဝင်ငွေရလုပ်ငန်းအဖြစ်လုပ်ကိုင်သူ (ဦးရေ)	ရပ်တည်နိုင်မှု (မှတ်ချက်ကိုသေချာစွာဖတ်ပြီးမှန်ရာတစ်ခုကိုသာရွေးချယ်ရန်။)
		အိမ်ထောင်စု	မိသားစုဝင်လုပ်အား	အမျိုးသမီးဦးဆောင်သည့်အိမ်ထောင်စု	ဦးရေ			
					ကျား	မ		
စိုက်ပျိုးစီးပွားလုပ်ငန်းများ လယ်ယာစိုက်ပျိုးရေး								
၁	ကိုယ်ပိုင်လုပ်ငန်း	၃၇	၇၄	-	၄၄	၃၀		မြင့်☐ လတ်☑ နိမ့်☐
	အလုပ်သမား /ဝန်ထမ်း							မြင့်☐ လတ်☑ နိမ့်☐
၂	**တိရစ္ဆာန်မွေးမြူရေး**							
	ကိုယ်ပိုင်လုပ်ငန်း	၅	၇	-	၇			မြင့်☐ လတ်☐ နိမ့်☑
	အလုပ်သမား /ဝန်ထမ်း							မြင့်☐ လတ်☐ နိမ့်☐
၃	**ငါးလုပ်ငန်း(ရေချို/ရေငန်ငါး/ပုစွန်စသော ရေသတ္တဝါများ ဖမ်းခြင်း၊ မွေးမြူခြင်း)**							
	ကိုယ်ပိုင်လုပ်ငန်း	၂	၂	-	၂			မြင့်☐ လတ်☐ နိမ့်☑
	အလုပ်သမား /ဝန်ထမ်း							မြင့်☐ လတ်☐ နိမ့်☐
၄	**သစ်တောလုပ်ငန်း**							
	ကိုယ်ပိုင်လုပ်ငန်း							မြင့်☐ လတ်☐ နိမ့်☐
	အလုပ်သမား							မြင့်☐ လတ်☐ နိမ့်☐

စဉ်	လုပ်ငန်းများ	အဓိကအလုပ်အကိုင်					အဓိကဝင်ငွေရလုပ်ငန်းမဟုတ်သောအခြားဝင်ငွေရလုပ်ငန်းအဖြစ်လုပ်ကိုင်သူ (ဦးရေ)	ရပ်တည်နိုင်မှု (မှတ်ချက်ကိုသေချာစွာဖတ်ပြီးမှန်ရာတစ်ခုကိုသာရွေးချယ်ရန်။)
		အိမ်ထောင်စု	မိသားစုဝင်လုပ်အား	အမျိုးသမီးဦးဆောင်သည့်အိမ်ထောင်စု	ဦးရေ			
					ကျား	မ		
	/ဝန်ထမ်း							
စိုက်ပျိုးမွေးမြူရေးမဟုတ်သော အခြားဝင်ငွေရလုပ်ငန်းများ								
၅	သတ္တုတူးဖော်ရေး၊ကျောက်ထုတ်လုပ်ရေးနှင့်သဘာဝရင်းမြစ်များထုတ်လုပ်ခြင်း							
	ကိုယ်ပိုင်လုပ်ငန်း	၁	၂	-	၁	-		မြင့်☐ လတ်☐ နိမ့်☑
	အလုပ်သမား/ဝန်ထမ်း	၆	၆	-	၆	-		မြင့်☐ လတ်☐ နိမ့်☑
၆	ထုတ်ကုန်လုပ်ငန်း							
	ကိုယ်ပိုင်လုပ်ငန်း	၂	၂	-	၂	-		မြင့်☐ လတ်☐ နိမ့်☑
	အလုပ်သမား/ဝန်ထမ်း	၃	၃	-	၃	-		မြင့်☐ လတ်☐ နိမ့်☑
၇	လျှပ်စစ်၊ ဓါတ်ငွေ့နှင့်ရေပေးဝေရေး							
	ကိုယ်ပိုင်လုပ်ငန်း							မြင့်☐ လတ်☐ နိမ့်☐
	အလုပ်သမား/ဝန်ထမ်း							မြင့်☐ လတ်☐ နိမ့်☐
၈	ဆောက်လုပ်ရေး၊လက်သမား၊ပန်းရံလုပ်ငန်း							
	ကိုယ်ပိုင်လုပ်ငန်း							မြင့်☐ လတ်☐ နိမ့်☐
	အလုပ်သမား/ဝန်ထမ်း	၈	၁၂	-	၁၂	-		မြင့်☐ လတ်☑ နိမ့်☐
၉	ယာဉ်၊ စက်ကိရိယာနှင့် တာရှည်ခံအိမ်သုံးပစ္စည်းများ ပြင်ဆင်ရေး							

စဉ်	လုပ်ငန်းများ	အဓိကအလုပ်အကိုင်					အဓိကဝင်ငွေရလုပ်ငန်းမဟုတ်သောအခြားဝင်ငွေရလုပ်ငန်းအဖြစ်လုပ်ကိုင်သူ (ဦးရေ)	ရပ်တည်နိုင်မှု (မှတ်ချက်ကိုသေချာစွာဖတ်ပြီးမှန်ရာတစ်ခုကိုသာရွေးချယ်ရန်။)
		အိမ်ထောင်စု	မိသားစုဝင်လုပ်အား	အမျိုးသမီးဦးဆောင်သည့်အိမ်ထောင်စု	ဦးရေ			
					ကျား	မ		
	ကိုယ်ပိုင်လုပ်ငန်း							မြင့်☐ လတ်☐ နိမ့်☐
	အလုပ်သမား/ဝန်ထမ်း							မြင့်☐ လတ်☐ နိမ့်☐
၁၀	ကျွမ်းကျင်ပညာရှင်များ(ဆံပင်၊အလှပြင်၊အပ်ချုပ်၊အင်ဂျင်နီယာ၊သင်တန်းပေးသူစသည်)							
	ကိုယ်ပိုင်လုပ်ငန်း	၆	၆	-	-	၆		မြင့်☐ လတ်☐ နိမ့်☑
	အလုပ်သမား/ဝန်ထမ်း							မြင့်☐ လတ်☐ နိမ့်☐
	လက်လီ-လက်ကားရောင်းဝယ်ရေး							
၁၁	ကိုယ်ပိုင်လုပ်ငန်း	၈	၁၇	-	၉	၈		မြင့်☐ လတ်☑ နိမ့်☐
	အလုပ်သမား/ဝန်ထမ်း							မြင့်☐ လတ်☐ နိမ့်☐
၁၂	ဟိုတယ်နှင့်စားသောက်ဆိုင်လုပ်ငန်း							
	ကိုယ်ပိုင်လုပ်ငန်း							မြင့်☐ လတ်☐ နိမ့်☐
	အလုပ်သမား/ဝန်ထမ်း	၁၂	၁၂	၁	၄	၈		မြင့်☐ လတ်☐ နိမ့်☑
၁၃	ပို့ဆောင်ရေး၊ သိုလှောင်ရေးနှင့်ဆက်သွယ်ရေး							
	ကိုယ်ပိုင်လုပ်ငန်း							မြင့်☐ လတ်☐ နိမ့်☐
	အလုပ်သမား							မြင့်☐

စဉ်	လုပ်ငန်းများ	အဓိကအလုပ်အကိုင်					အဓိကဝင်ငွေရလုပ်ငန်းမဟုတ်သောအခြားဝင်ငွေရလုပ်ငန်းအဖြစ်လုပ်ကိုင်သူ (ဦးရေ)	ရပ်တည်နိုင်မှု (မှတ်ချက်ကိုသေချာစွာဖတ်ပြီးမှန်ရာတစ်ခုကိုသာရွေးချယ်ရန်။)
		အိမ်ထောင်စု	မိသားစုဝင်လုပ်အား	အမျိုးသမီးဦးဆောင်သည့်အိမ်ထောင်စု	ဦးရေ			
					ကျား	မ		
	မား /ဝန်ထမ်း							လတ်☐ နိမ့်☐
၁၄	ငွေချေးဝန်ဆောင်မှုလုပ်ငန်း(ဘဏ်နှင့်ငွေချေးခြင်းအပါအဝင်ငွေကြေးဝန်ဆောင်မှုလုပ်ငန်း)							
	ကိုယ်ပိုင်လုပ်ငန်း							မြင့်☐ လတ်☐ နိမ့်☐
	အလုပ်သမား /ဝန်ထမ်း							မြင့်☐ လတ်☐ နိမ့်☐
၁၅	အိမ်ခြံမြေယာဉ်၊စက်ကိရိယာ၊ရောင်းဝယ်ခြင်းနှင့်ဆက်စပ်သောလုပ်ငန်းများ							
	ကိုယ်ပိုင်လုပ်ငန်း							မြင့်☐ လတ်☐ နိမ့်☐
	အလုပ်သမား /ဝန်ထမ်း							မြင့်☐ လတ်☐ နိမ့်☐
၁၆	ပြည်သူ့ဝန်ဆောင်မှုလုပ်ငန်းများ							
	ကိုယ်ပိုင်လုပ်ငန်း							မြင့်☐ လတ်☐ နိမ့်☐
	အလုပ်သမား /ဝန်ထမ်း	၁၂	-	-	၁၂			မြင့်☐ လတ်☐ နိမ့်☑
၁၇	ပညာရေး							
	ကိုယ်ပိုင်လုပ်ငန်း							မြင့်☐ လတ်☐ နိမ့်☐
	အလုပ်သမား	၆	-	-	၁	၅		မြင့်☐ လတ်☐ နိမ့်☑

စဉ်	လုပ်ငန်းများ	အဓိကအလုပ်အကိုင်					အဓိကဝင်ငွေရလုပ်ငန်းမဟုတ်သောအခြားဝင်ငွေရလုပ်ငန်းအဖြစ်လုပ်ကိုင်သူ (ဦးရေ)	ရပ်တည်နိုင်မှု (မှတ်ချက်ကိုသေချာစွာဖတ်ပြီးမှန်ရာတစ်ခုကိုသာရွေးချယ်ရန်။)
		အိမ်ထောင်စု	မိသားစုဝင်လုပ်အား	အမျိုးသမီးဦးဆောင်သည့်အိမ်ထောင်စု	ဦးရေ			
					ကျား	မ		
	/ဝန်ထမ်း							
	ကျန်းမာရေး							
၁၈	ကိုယ်ပိုင်လုပ်ငန်း							မြင့်☐ လတ်☐ နိမ့်☐
	အလုပ်သမား /ဝန်ထမ်း	၁	-	-	-	၁		မြင့်☐ လတ်☐ နိမ့်☑
၁၉	**လူမှုရေးလုပ်ငန်းများ**							
	ကိုယ်ပိုင်လုပ်ငန်း							မြင့်☐ လတ်☐ နိမ့်☐
	အလုပ်သမား /ဝန်ထမ်း	၁၀	-	-	၇	၃		မြင့်☐ လတ်☐ နိမ့်☑
၂၀	**အိမ်များတွင်အငှားလိုက်လုပ်သူများနှင့်အမျိုးအမည်မဖော်ပြနိုင်သောလုပ်ငန်းများ**							
	ကိုယ်ပိုင်လုပ်ငန်း							×
	အလုပ်သမား /ဝန်ထမ်း	၈၄	၁၅၀	၂၁		၂၁		×
၂၁	**ပြင်ပအဖွဲ့အစည်းများနှင့် ကုမ္ပဏီများတွင်လုပ်ကိုင်သူများ**							
	ကိုယ်ပိုင်လုပ်ငန်း							မြင့်☐ လတ်☐ နိမ့်☐
	အလုပ်သမား /ဝန်ထမ်း	၇	၇	-	၇			မြင့်☐ လတ်☐ နိမ့်☑

ရင်းမြစ်… (၁) အိမ်ထောင်စုစာရင်း ကောက်ယူမှု၊ (၂) ကျေးရွာအုပ်စု အုပ်ချုပ်ရေးမှူးရုံး။

လေ့လာတွေ့ရှိချက်။ ကြူဝပ်ကျေးရွာတွင် စိုက်ပျိုးရေးလုပ်ငန်းကိုယ်ပိုင် လုပ်ကိုင်သူ ၃၀%

ရှိပြီ၊လုပ်သားအင်အားစုမှ၅၀%ခန့်ရှိပြီးစီးပွား ရေးရပ်တည်မှု အသင့်အတင့်မျှသာရှိပါသည်။

(ခ-၂) လုပ်ငန်းနှင့်ကျား၊မအလိုက်အနည်းဆုံးနှင့်အများဆုံးလုပ်အားခနှုန်းထား

ဇယား (၃) လုပ်ငန်းနှင့်ကျား၊မအလိုက်အနည်းဆုံးနှင့်အများဆုံးလုပ်အားခနှုန်းထား

စဉ်	အလုပ်အကိုင်	ရေတွက်ပုံ	အများဆုံး (ကျပ်)		အနည်းဆုံး (ကျပ်)	
			ကျား	မ	ကျား	မ
၁	လယ်ယာစိုက်ပျိုးရေး	နေ့စား	၆၀၀၀	၃၀၀၀	၂၀၀၀	၂၀၀၀
၂	တိရစ္ဆာန်မွေးမြူရေး	နေ့စား				
၃	ငါးလုပ်ငန်း (ရေချို/ရေငန်ငါးဖမ်းခြင်း၊မွေးမြူခြင်)	နေ့စား				
၄	လုပ်ရေးနှင့်သဘာဝရင်းမြစ်များ ထုတ်လုပ်ခြင်း	နေ့စား				
၅	ထုတ်ကုန်လုပ်ငန်း	နေ့စား				
၆	ဆောက်လုပ်ရေး၊လက်သမား၊ ပန်းရံလုပ်ငန်း	နေ့စား	၇၀၀၀	၄၀၀၀	၅၀၀၀	၃၀၀၀
၇	ယာဥ်၊စက်ကိရိယာ၊အိမ်သုံးပစ္စည်းများပြင်ဆင်ရေး	နေ့စား				
၈	လက်လီ-လက်ကား ရောင်းဝယ်ရေး	နေ့စား				
၉	ကျွမ်းကျင်ပညာရှင်များ (ဆံပင်၊အလှပြင်၊အပ်ချုပ်၊အင်ဂျင်နီယာ၊သင်တန်းပေးသူ စသည်)	နေ့စား				
၁၀	ဟိုတယ်နှင့်စားသောက်ဆိုင် လုပ်ငန်း	နေ့စား				

ရင်းမြစ်… (၁) အိမ်ထောင်စုစာရင်း ကောက်ယူမှု၊ (၂) ကျေးရွာအုပ်စု အုပ်ချုပ်ရေးမှူးရုံး။

လေ့လာတွေ့ရှိချက်။ ကြူဝပ်ကျေးရွာတွင် လုပ်သမားဝင်ငွေ၏ တစ်နေ့လျှင်၆၀၀၀ကျပ်မှ၃၀၀၀ကျပ်သာဖြစ်ပြီးတစ်နာရီလျှင်၆၀၀ကျပ်မ၃၀၀ကျပ်သာဖြစ်ကြောင်းတွေ့ရပါသည်။

(၂.၁) ကျေးရွာ၏မြေပိုင်ဆိုင်မှုနှင့်အရင်းအမြစ်

ဇယား(၄) ကျေးရွာ၏စိုက်ပျိုးမြေပိုင်ဆိုင်မှုနှင့် ရေအရင်းအမြစ်အခြေအနေ

မြေအမျိုးအစား	ဧရိယာ (ဧက)	မြေဆီလွှာ အရည်အသွေး (မှန်ရာတစ်ခုကိုရွေးပါ)
လယ်မြေ	၂၂၀	ကောင်း☐ သင့်☑ ညံ့☐
ယာမြေ	၁၅၈၀	ကောင်း☐ သင့်☑ညံ့☐
ဥယျာဉ်ခြံမြေ	-	ကောင်း☐ သင့်☑ ညံ့☐
အိမ်ခြံဝင်းစိုက်ခင်း	-	ကောင်း☐ သင့်☑ ညံ့☐
ကိုင်း/ကျွန်းမြေ	-	ကောင်း☐ သင့်☑ ညံ့☐
စားကျက်မြေ	၃၀	ကောင်း☐ သင့်☑ ညံ့☐
ပလပ်မြေ	၂၀	ကောင်း☐ သင့်☑ ညံ့☐
သစ်တောမြေ	-	ကောင်း☐ သင့်☑ ညံ့☐
စုစုပေါင်း	**၁၈၅၀**	ကောင်း☐ သင့်☑ ညံ့☐

ရင်းမြစ် … ဦးတည်အုပ်စု ဆွေးနွေးခြင်း – ရပ်မိရပ်ဖ အုပ်စု၊

မှတ်ချက်။ ။ ရေရှိသည့်အရင်းအမြစ်အမျိုးအစား ဆည်၊မြစ်ရေတင်၊ စိမ့်စမ်းရေသွယ် မြေအောက်ရေ

လေ့လာတွေ့ရှိချက်(အခက်အခဲ၊စိန်ခေါ်မှုနှင့် အခြား။ ကျေးရွာတွင် လယ်မြေဧက (၃၂၀) ဧကနှင့် ယာမြေဧက (၁၇၈၀)ဧက၊ ဥယာဉ်ခြံ(၁၀)ဧက နှင့် စားကျက်မြေ(၅၀)ဧက ၊ပလပ်မြေ (၆၀)ဧကရှိသော်လည်း သီးနှံအထွက်နှုန်းနှင့် ဈေးကွက်မကောင်းမှု တို့ကြောင့် လုပ်ကိုင်သူဦးရေနည်းပါးလာပါသည့်။သဲဖြူများဖြစ်သောကြောင့်စပါးများစိုက်ပျိုး၍မရကြောင့်တွေ့ရပါသည်။

(၂.၂) ဓါတ်သတ္တုနှင့်အခြားသဘာဝအရင်းအမြစ်များ

ဇယား (၅) ဓါတ်သတ္တုနှင့် အခြားသဘာဝအရင်းအမြစ်များ

အမျိုးအစား	ကျေးရွာနှင့်အနီးပတ်ဝန်းကျင်တွင်သဘာဝအတိုင်းတွေ့ရှိနိုင်မှု (မှန်ရာတစ်ခုကိုသာရွေးရန်)	အသုံးချနိုင်မှု (မှန်ရာတစ်ခုကိုသာရွေးရန်)	လွန်ခဲ့သော(၁၀)နှစ်က အခြေအနေ (မှန်ရာတစ်ခုကိုသာရွေးရန်)
သတ္တုနှင့်အခြားတွင်းထွက်သယံဇာတများ (ဓါတ်ငွေ့၊ရေနံ၊ကျောက်မျက်စသည်)	များ☐ သင့်☐ နည်း☐ မရှိ☑	လွယ်☐ ခက်☐ အသုံးမပြုနိုင်ပါ☑	လျော့☐ တိုး☐ အပြောင်းအလဲမရှိ☑
ကျောက်၊သဲ၊ကျောက်စရစ်စသည်များ	များ☐ သင့်☐ နည်း☐ မရှိ☑	လွယ်☐ ခက်☑ အသုံးမပြုနိုင်ပါ☐	လျော့☐ တိုး☐ အပြောင်းအလဲမရှိ☑
သဘာဝအပင်မျိုးစိတ်များ(နွားစာ၊ဆေးဘက်ဝင်အပင်များ)	များ☐ သင့်☐ နည်း☑ မရှိ☐	လွယ်☐ ခက်☑ အသုံးမပြုနိုင်ပါ☐	လျော့☐ တိုး☐ အပြောင်းအလဲမရှိ☑
သဘာဝတိရစ္ဆာန်မျိုးစိတ်များ	များ☐ သင့်☐ နည်း☑မရှိ☐	✕	လျော့☐ တိုး☐ အပြောင်းအလဲမရှိ☑
ရေ-မြေပေါ်ရေ (အင်း၊အိုင်၊ကန်၊ချောင်း၊မြစ်၊ စိမ့်စမ်း)	များ☐ သင့်☐ နည်း☑ မရှိ☐	လွယ်☐ ခက်☑ အသုံးမပြုနိုင်ပါ☐	လျော့☐ တိုး☐ အပြောင်းအလဲမရှိ☑
ရေ-မြေအောက်ရေ (တွင်းတိမ်၊တွင်းနက်၊လက်တူးတွင်း)	များ☐ သင့်☑ နည်း☐ မရှိ☐	လွယ်☐ ခက်☑ အသုံးမပြုနိုင်ပါ☐	လျော့☐ တိုး☑ အပြောင်းအလဲမရှိ☐
သစ်တော-အပူပိုင်းသစ်တော	များ☐ သင့်☐ နည်း☐ မရှိ☑	လွယ်☐ ခက်☐ အသုံးမပြုနိုင်ပါ☑	လျော့☐ တိုး☐ အပြောင်းအလဲမရှိ☑
သစ်တော-ဒီရေတောများ	များ☐ သင့်☐ နည်း☐ မရှိ☑	လွယ်☐ ခက်☐ အသုံးမပြုနိုင်ပါ☑	လျော့☐ တိုး☐ အပြောင်းအလဲမရှိ☑

ရင်းမြစ် … ဦးတည်အုပ်စု ဆွေးနွေးခြင်း – ရပ်မိရပ်ဖ အုပ်စု၊

လေ့လာတွေ့ရှိချက်(အခက်အခဲ၊စိန်ခေါ်မှုနှင့် အခြား)

(၁) ကျွန်ုပ်တို့ ကျေးရွာသည် အထက်ဖော်ပြပါအကြောင်းအရာများနှင့် ပတ်သက်၍ လက်လမ်းမမှီပါ။

(၂) သဘာဝအရင်းအမြစ်၊ တိရိစ္ဆာန်မျိုးစိတ်တို့အတွက် အသုံးဝင်သော အပင်မျိုးစိတ်များလည်းမရှိပါ။ ကျေးရွာ၏ပျမ်းမျှအပူချိန်မှာ ၃၂ဒီဂရီဖာရင်ဟိုက်ခန့်ရှိပါသည်။ျ

(၄) စီးပွားရေးနှင့်အသက်မွေးမှု အခြေအနေ

(၄.၁) ဥစ္စာခနေအဆင့်အခြေအနေ

ဇယား (၆)ဥစ္စာခနေအဆင့် အခြေအနေ

အကြောင်း အရာ	သတ်မှတ်စံနှုန်း			
	အဆင်ပြေသော အိမ်ထောင်စု	အလယ်အလတ်ရှိသောအိမ်ထောင်စု	မပြေလည်သော အိမ်ထောင်စု	အလွန်မပြေလည် သောအိမ်ထောင်စု
မြေယာပိုင်ဆိုင်မှု	၁၅ကေအထက်	(၇-၁၂) ကေကြား	၅ ကေအောက်	မြေယာမဲ့
အိမ်အခြေအနေ	သွပ်မိုး အုတ်တိုက်	ပျဉ်ထောင်၊သွပ်မိုး	သွပ်မိုး၊ထရံကား	မြေစိုက်
ကုန်ထုတ်လုပ်မှုနှင့်ဆိုင်သောပိုင်ဆိုင်မှု	ကားပိုင်	သုံးဘီး	ထော်လာဂျီ	နွားလှည်းနှင့်ပိုင်ဆိုင်မှုမရှိသူ
အဓိကစီးပွားရေးလုပ်ငန်း	စိုက်ပျိုးရေး၊	ကားဆွဲ	ဝန်ထမ်း	လက်လုပ်လက်စား
အိမ်ထောင်စု	၁၀	၁၄	၅၀	၅၀

ရင်းမြစ် ... (၁) ကျေးရွာလုံးကျွတ် အစည်းအဝေးပြုလုပ်ခြင်း။

လေ့လာတွေ့ရှိချက် (အခက်အခဲ၊စိန်ခေါ်မှုနှင့်အခြား)။ ။

(၁) အထက်ပါဇယားသည်ကျေးရွာလူထု၏ပိုင်ဆိုင်မှုနှင့်ဝင်ငွေအပေါ်မူတည်၍ ခွဲခြားထားခြင်းဖြစ်ပါသည်။

(၂) ကျေးရွာအိမ်ထောင်စု (၁၂၄)စုတွင်အဆင်ပြေသော အိမ်ထောင်စု (၁၀)စု၊အလယ်အလယ်ရှိသော အိမ်ထောင်စု(၁၄)စု၊ မပြေလည်သော အိမ်ထောင်စု(၅၀)စု၊ အလွန်မျပြေ လည်သော အိမ်ထောင်စု(၅၀)စုတို့ရှိပါသည်။

(၃) ကျေးရွာအိမ်ထောင်စု၏(၁၂%)သည်အလွန်မပြေလည်သောအိမ်ထောင်စုများဖြစ်ကြသည်။

(၄) ကြူဝပ်ကျေးရွာတွင်အဆင်ပြေသောအိမ်ထောင်စုမှာနည်းပါး၍ အဆင်မပြေသော အိမ် ထောင်စုမှာ အများအပြားရှိပါသည်။

(င) ထိခိုက်လွယ်မှု

(င-၁) ဝမ်းစာဖူလုံမှု

ဇယား (၇) ချေးငှားခြင်းမရှိဘဲတစ်နေ့လျှင်အနည်းဆုံးနှစ်နပ်စားနိုင်သည့်အိမ်ထောင်စုများ (ဥစ္စာဓနအဆင့် “၃” နှင့် “၄” အိမ်ထောင်စုပေါင်း၏၃ဝရာခိုင်နှုန်းစီ)

အချိန်ကာလ	အိမ်ထောင်စုအရေအတွက်	အမျိုးသမီးဦးဆောင်သည့်အိမ်ထောင်စုအရေအတွက်	ဖြေရှင်းသည့်နည်းဗျူဟာ (ဖြေရှင်းနည်းတစ်ခုစီအလိုက်အိမ်ထောင်စုအရေအတွက်များကိုဖော်ပြရန်)
၃လအောက်ဝမ်းစာဖူလုံမှု			အခြားအစာပြောင်းလဲစား = အစာလျှော့စား = အထောက်အပံ့ယူ = ချေးယူ = လုပ်အားခကြိုယူ =
၃လနှင့်၆လကြားဝမ်းစာဖူလုံမှု	၁၀၀		အခြားအစာပြောင်းလဲစား = အစာလျှော့စား = အထောက်အပံ့ယူ = ချေးယူ = ၁၀၀ လုပ်အားခကြိုယူ = ၁၀၀
၆လမှ၁၂လအထိဝမ်းစာဖူလုံမှု	၂၄		အခြားအစာပြောင်းလဲစား = အစာလျှော့စား = အထောက်အပံ့ယူ = ချေးယူ =၂၄ လုပ်အားခကြိုယူ =၂၄

ရင်းမြစ်..ဥစ္စာဓနအဆင့်“၃”နှင့်“၄”အိမ်ထောင်စုပေါင်း၏၃ဝရာခိုင်နှုန်းစီအားစစ်တမ်းကောက်ယူခြင်း။

လေ့လာတွေ့ချက်။ ကြူဝပ်ကျေးရွာတွင် အိမ်ထောင်စုများသည်ဝမ်းစာဖူလုံမှုအသင့်တင့်မရှိသဖြင့်အချို့အိမ်ထောင်စုများသည်ဝမ်းစာဖူလုံမှုအသင့်အတင့်ရှိကြောင်းတွေ့ရပါသည်။

(၄-၂) ကူညီစောင့်ရှောက်မှုအထူးလိုအပ်သောအုပ်စုများ၏ထိခိုက်လွယ်မှုအခြေအနေ

ဇယား (၈) ကူညီစောင့်ရှောက်မှုအထူးလိုအပ်သောအုပ်စုများ၏ထိခိုက်လွယ်မှုအခြေအန

အကြောင်းအရာ	ကျား	မ	ပေါင်း
မိသားစုစောင့်ရှောက်မှုမရှိသောသက်ကြီးရွက်အိုဖ၄နှစ်နှင့်အထက်	၂	၁	၃
မိသားစု/ရပ်ရွာ၏စောင့်ရှောက်မှုမရှိသောမသန်စွမ်းသည့်ပုဂ္ဂိုလ်			
	အိမ်ထောင်စုအရေအတွက်		
ဆင်းရဲ၍မိသားစုဦးရေများသည့်အမျိုးသမီးဦးဆောင်အိမ်ထောင်စု	၁		
ဆင်းရဲ၍မိသားစုဦးရေများသည့်မုဆိုးဖို/တစ်ခုလပ်အိမ်ထောင်စု			
အခြားဒေသသို့ကြာမြင့်စွာသွားရောက်နေထိုင်လုပ်ကိုင်နေသည့် ဆင်းရဲသည့်အိမ်ထောင်စု	၁၀	၅	၁၅

ရင်းမြစ်....ဦးတည်အုပ်စုဆွေးနွေးခြင်း-ရပ်မိရပ်ဖအုပ်စု

လေ့လာတွေ့ရှိချက်။ ကြျပ်ကျေးရွာတွင် ဆင်းရဲ၍ မိသားစုဦးရေများသည် အမျိုးသမီးဦးဆောင်သည့်အိမ်ထောင်စုများအတွက်အကူညီလိုအပ်နေပါသည်။

(၄-၃) ကျေးရွာ၏ထိခိုက်သက်ရောက်လွယ်မှုအခြေအနေ

ဇယား(၉)ကျေးရွာ၏ထိခိုက်သက်ရောက်လွယ်မှုအခြေအနေနှင့်ဘေးအန္တရာယ်လျော့ချရေး အစီအမံများ

စဉ်	ထိခိုက်လွယ်မှုအမျိုးအစား	ထိခိုက်လွယ်မှုအခြေအနေ (မှန်ရာတစ်ခုကိုသာရွေးရန်)			စွမ်းဆောင်နိုင်မှု (ထိခိုက်မှုလျော့နည်းရေးနှင့် လိုက်လျော့ညီထွေဖြစ်စေမည့် အစီအမံများ		
	သဘာဝဘေးအန္တရာယ်များ	နိမ့်	လတ်	မြင့်	နိမ့်	လတ်	မြင့်
၁	မြစ်ရေကြီးမှု	✓				✓	
၂	လျှပ်တပြက်ရေကြီးခြင်း	✓				✓	

စဉ်	ထိခိုက်လွယ်မှုအမျိုးအစား	ထိခိုက်လွယ်မှုအခြေအနေ (မှန်ရာတစ်ခုကိုသာရွေးရန်)			စွမ်းဆောင်နိုင်မှု (ထိခိုက်မှုလျော့နည်းရေးနှင့် လိုက်လျော့ညီထွေဖြစ်စေမည့် အစီအမံများ		
၃	မုန်တိုင်းဒီရေ	✓				✓	
၄	ဆူနာမီ	✓				✓	
၅	တိုင်ဖုန်းမုန်တိုင်း	✓				✓	
၆	လေဆင်နှာမောင်း	✓				✓	
၇	လျှော်	✓				✓	
၈	အပူလှိုင်း	✓				✓	
၉	စိုက်ပျိုးမြေများတွင် ရေငံဝင်ရောက်မှု	✓				✓	
၁၀	အအေးလှိုင်း	✓				✓	
၁၁	မိုးသီးကြွေကျမှု	✓				✓	
၁၂	မိုးခေါင်ခြင်း		✓				✓
၁၃	တောမီးလောင်ခြင်း	✓				✓	
၁၄	မြစ်ကမ်းပါးပြိုခြင်း	✓				✓	
၁၅	ကမ်းရိုးတန်းတိုက်စားမှု	✓				✓	
၁၆	မြေပြိုခြင်း	✓				✓	
	လူကြောင့်ဖြစ်တဲ့ ဘေးအန္တရာယ်များ	နိမ့်	လတ်	မြင့်	နိမ့်	လတ်	မြင့်
၁၇	စားနပ်ရိက္ခာမဖူလုံမှု	✓				✓	
၁၈	သဘာဝအရင်းအမြစ်ရှားပါးမှု	✓				✓	
၁၉	မြေပြိုခြင်း၊မြေဆီလွှာပျက်စီးခြင်း	✓				✓	
၂၀	သစ်တောပြုန်းတီးခြင်း	✓				✓	
၂၁	ငှက်ဖျားရောဂါ	✓				✓	
၂၂	တီဘီရောဂါ	✓				✓	
၂၃	ကိုယ်ခံအားကျဆင်းမှုရောဂါ	✓				✓	
၂၄	ကပ်ရောဂါ	✓				✓	

စဉ်	ထိခိုက်လွယ်မှုအမျိုးအစား	ထိခိုက်လွယ်မှုအခြေအနေ (မှန်ရာတစ်ခုကိုသာရွေးရန်)			စွမ်းဆောင်နိုင်မှု (ထိခိုက်မှုလျော့နည်းရေးနှင့် လိုက်လျော့ညီထွေဖြစ်စေမည့် အစီအမံများ		
၂၅	ပြည်တွင်းပဋိပက္ခ	✓				✓	
၂၆	တိရစ္ဆာန်ကူးစက်ရောဂါကျရောက်မှု	✓				✓	
၂၇	လူကုန်ကူးခြင်း	✓				✓	
၂၈	ဝေးလံခေါင်သီ/ လမ်းပန်းဆက်သွယ်ရေးခက်ခဲခြင်းစသည့်	✓				✓	

ရင်းမြစ်….ဦးတည်အုပ်စုဆွေးနွေးခြင်း–ရပ်မိရပ်ဖအုပ်စု၊အမျိုးသမီးအုပ်စု၊လူငယ်အုပ်စု။

အိမ်ထောင်စု၁၀၀တွင်၂၅အိမ်ထောင်စုအောက်–နိမ့်

အိမ်ထောင်စု၁၀၀တွင်၂၅မှ၅၀အိမ်ထောင်စု–လတ်

အိမ်ထောင်စု၁၀၀တွင်၅၀အိမ်ထောင်စုအထက်–မြင့်

လေ့လာတွေ့ရှိချက်။ ။ကြူဝပ်ကျေးရွာတွင် သဘာဝဘေးအန္တရာယ် ကျရောက် မှုနည်းပါသည်။

(င–၄) ထိခိုက်သက်ရောက်မှု ခံရနိုင်သည့်သူများ

ဇယား (၁၀)ထိခိုက်သက်ရောက်မှု ခံရနိုင်သည့်သူများ

စဉ်	ထိခိုက်လွယ်မှုအမျိုးအစား	ထိခိုက်လွယ်မှုအခြေအနေ(မှန်ရာတစ်ခုကိုသာရွေးရန်)			စွမ်းဆောင်နိုင်မှု (ထိခိုက်မှုလျော့နည်းရေးနှင့် လိုက်လျော့ညီထွေဖြစ်စေမည့် အစီအမံ များ		
	သဘာဝဘေး အန္တရာယ်များ	နိမ့်	လတ်	မြင့်	မြင့်	နိမ့်	လတ်
၁	လူငယ်	✓				✓	
၂	အမျိုးသမီးဦးဆောင်သည့်ဆင်းရဲသည့်အိမ်ဆောင်စု	✓				✓	
၃	ဆင်းရဲသားတောင်သူ	✓				✓	

စဉ်	ထိခိုက်လွယ်မှုအမျိုးအစား	ထိခိုက်လွယ်မှုအခြေအနေ(မှန်ရာတစ်ခုကိုသာရွေးရန်)			စွမ်းဆောင်နိုင်မှု (ထိခိုက်မှုလျော့နည်းရေးနှင့်လိုက်လျော့ညီထွေဖြစ်စေမည့် အစီအမံ များ		
၄	သဘာဝဘေးဒဏ်ဆိုးရွားစွာကျရောက်နိုင်သောအိမ်ထောင်စု/ကူးစက်ရောဂါထူပြောသောဒေသတွင်နေထိုင်သူ	✓				✓	
၅	ပင်လယ်/မြစ်ကမ်းဘေးနေထိုင်သူများ	✓				✓	
၆	မတော်တဆမှုဖြစ်နိုင်ချေများသောနေရာတွင်နေထိုင်သူများ	✓				✓	
၇	ပြည်တွင်းနေရပ်စွန့်ခွါရွှေ့ပြောင်းခံရသူများ		✓				✓
၈	မြေနိမ့်ပိုင်းနေထိုင်သူများ		✓				✓
၉	ငါးကန်ပိုင်ရှင်များ	✓				✓	
၁၀	လက်လုပ်လက်စားများ၊ကျပန်းများ		✓				✓
၁၁	လူနည်းစုလူမျိုးများ	✓				✓	
၁၂	ဒေသတွင်းပဋိပက္ခဧရိယာတွင်နေထိုင်သူများ		✓				✓
၁၃	နယ်စပ်ဒေသတွင်နေထိုင်သူများ	✓				✓	
၁၄	ရွှေတွင်းလုပ်သားများ		✓				✓
၁၅	လှည့်လည်သွားလာ၍စျေးရောင်းသူများ		✓				✓
၁၆	နေရပ်ပြန်အခြေချသူများ		✓				✓
၁၇	ရွှေပြောင်းလုပ်သာများ		✓				✓
၁၈	ကားမောင်းပြီးအသက်မွေးသူများ	✓				✓	

ရင်းမြစ်....ဦးတည်အုပ်စုဆွေးနွေးခြင်း-ရပ်မိရပ်ဖအုပ်စု

လေ့လာတွေ့ရှိချက်။။ ကျေးရွာတွင် ပုဂ္ဂလိကလုပ်ငန်းရှင်များ မရှိကြောင်းတွေ့ရပါသည်

(က) ဖွံ့ဖြိုးရေးဆိုင်ရာ စီမံခန့်ခွဲမှု အခြေအနေ

ဇယား (၁၁) ကျေးရွာတွင်းရှိ လူထုအခြေပြု အဖွဲ့အစည်းများ

စဉ်	အဖွဲ့အစည်းအမည်	အမျိုးအစား (မှန်ရာတစ်ခုကိုသာရွေးရန်)	အဖွဲ့ဝင်ဦးရေ			လုပ်ငန်းတာဝန် (အနည်းဆုံးတစ်ခုနှင့်အထက်ရွေးနိုင်သည်။	စွမ်းဆောင်နိုင်မှု (မှန်ရာတစ်ခုကိုသာရွေးရန်)
			ကျား	မ	ပေါင်း		
၁	ကျောင်းကော်မတီအဖွဲ့	၁☑ ၂☐ ၃☐	၂၀	၁၀	၃၀	ပညာရေး✓ ငွေကြေး☐ ကျန်းမာရေး☐ ဘာသာရေး☐ စိုက်ပျိုးမွေးမြူရေး ☐ သာရေး/နာရေး၊ လူမှုဖွံ့ဖြိုးရေး ☐ လုံခြုံရေးနှင့်ကာကွယ်ရေး☐	ကောင်း✓ သင့်☐ ညံ့☐
၂	ကျေးရွာမီးလင်းရေးအဖွဲ့	၁☐ ၂☑ ၃☐	၃၀		၃၀	ပညာရေး☐ ငွေကြေး✓ ကျန်းမာရေး☐ ဘာသာရေး☐ စိုက်ပျိုးမွေးမြူရေး ☐ သာရေး/နာရေး၊ လူမှုဖွံ့ဖြိုးရေး ☐ လုံခြုံရေးနှင့်ကာကွယ်ရေး☐	ကောင်း✓ သင့်☐ ညံ့☐
၃	ကျေးရွာလမ်းကော်မတီ	၁☐ ၂☑ ၃☐	၃	၅	၈	ပညာရေး☐ ငွေကြေး☐ ကျန်းမာရေး☐ ဘာသာရေး☐ စိုက်ပျိုးမွေးမြူ	ကောင်း✓ သင့်☐ ညံ့☐

စဉ်	အဖွဲ့အစည်းအမည်	အမျိုးအစား (မှန်ရာတစ်ခုကိုသာရွေးရန်)	အဖွဲ့ဝင်ဦးရေ			လုပ်ငန်းတာဝန် (အနည်းဆုံးတစ်ခုနှင့်အထက်ရွေးနိုင်သည်။	စွမ်းဆောင်နိုင်မှု (မှန်ရာတစ်ခုကိုသာရွေးရန်)
			ကျား	မ	ပေါင်း		
						ရေး☐သာရေး/နာရေး၊လူမှုဖွံ့ဖြိုးရေး☐လုံခြုံရေးနှင့်ကာကွယ်ရေး☐	
၄	ကျေးရွာရန်ပုံငွေစုစည်းမှုအဖွဲ့	၁☐ ၂☐ ၃☑	၂	၃	၅	ပညာရေး☐ ငွေကြေး✓ ကျန်းမာရေး☐ ဘာသာရေး☐ စိုက်ပျိုးမွေးမြူရေး☐သာရေး/နာရေး၊လူမှုဖွံ့ဖြိုးရေး☐လုံခြုံရေးနှင့်ကာကွယ်ရေး☐	ကောင်း✓ သင့်☐ ညံ့☐
၅	ကျေးရွာဖွံ့ဖြိုးတိုးတက်ရေးလုပ်ငန်းကော်မတီ	၁☐ ၂☐ ၃☑	၄	၃	၇	ပညာရေး☐ ငွေကြေး☐ ကျန်းမာရေး☐ ဘာသာရေး☐ စိုက်ပျိုးမွေးမြူရေး☐သာရေး/နာရေး၊လူမှုဖွံ့ဖြိုးရေး✓လုံခြုံရေးနှင့်ကာကွယ်ရေး☐	ကောင်း✓ သင့်☐ ညံ့☐
၆	ဂေါပကအဖွဲ့	၁☐ ၂☐ ၃☑	၅	၅	၁၀	ပညာရေး☐ ငွေကြေး☐ ကျန်းမာရေး☐ ဘာသာရေး✓ စိုက်ပျိုးမွေးမြူရေး ☐ သာရေး/နာရေး၊	ကောင်း✓ သင့်☐ ညံ့☐

စဉ်	အဖွဲ့အစည်းအမည်	အမျိုးအစား (မှန်ရာတစ်ခုကိုသာရွေးရန်)	အဖွဲ့ဝင်ဦးရေ			လုပ်ငန်းတာဝန် (အနည်းဆုံးတစ်ခုနှင့်အထက်ရွေးနိုင်သည်။	စွမ်းဆောင်နိုင်မှု (မှန်ရာတစ်ခုကိုသာရွေးရန်)
			ကျား	မ	ပေါင်း		
						လူမှုဖွံ့ဖြိုးရေး ☐ လုံခြုံရေးနှင့်ကာကွယ်ရေး☐	
၇	အုပ်ချုပ်ရေးအဖွဲ့	၁☐ ၂☐ ၃☑	၅		၅	ပညာရေး☐ ငွေကြေး☐ ကျန်းမာရေး☐ ဘာသာရေး☐ စိုက်ပျိုးမွေးမြူရေး ☐ သာရေး/နာရေး၊ လူမှုဖွံ့ဖြိုးရေး ☐ လုံခြုံရေးနှင့်ကာကွယ်ရေး✓	ကောင်း✓ သင့်☐ ညံ့☐

ရင်းမြစ် ... ဦးတည်အုပ်စု ဆွေးနွေးခြင်း – ရပ်မိရပ်ဖ အုပ်စု၊ အမျိုးသမီး အုပ်စု။

အုပ်စုအမျိုးအစား

(၁) စီးပွားရေးအခြေခံသောအုပ်စု– ကျေးရွာမီးလင်းရေးအဖွဲ့၊ ကျေးရွာလမ်းကော်မတီအဖွဲ့ စသည့်။

(၂) ကျန်းမာရေးအဖွဲ့ – ကျေးရွာရန်ပုံငွေအဖွဲ့၊ ပရဟိတအသင်း၊ ဂေါပကအဖွဲ့၊ အုပ်ချုပ်ရေးအဖွဲ့တို့ဖြစ်ပါသည်။

(၃) ဘာသာရေးနှင့် ယဉ်ကျေးမှုအဖွဲ့။

လေ့လာတွေ့ရှိချက်(အခက်အခဲ၊စိန်ခေါ်မှုနှင့် အခြား)။ ။

၁။ ကျွန်ုပ်တို့ကျေးရွာတွင် ကျေးရွာတွင်းအဖွဲ့အစည်းပေါင်း (၇)ဖွဲ့ရှိပါသည်။၎င်းတို့သက်ဆိုင်သည့်လုပ်ငန်းများတွင်တက်ကြွစည်းလုံးစွာဆောင်ရွက်သည်ကိုတွေ့ရှိရပါသည်။

၂။ ကျေးရွာတွင်အဖွဲ့အစည်းပေါင်းစုံလင်စွာဖွဲ့စည်းထားသည့်အတွက်များစုပေါင်း၍ ညှိနှိုင်းတိုင်ပင်ကြပြီးအခက်အခဲများအားဖြေရှင်းနိုင်ပါသည်။

(က-၂) ကျေးရွာဖွံ့ဖြိုးရေး ဆောင်ရွက်နေသော ပြင်ပအဖွဲ့အစည်းများ

ဇယား (၁၂) ကျေးရွာဖွံ့ဖြိုးရေး ဆောင်ရွက်နေသောပြင်ပအဖွဲ့အစည်းများ

စဉ်	အမည်	**အဖွဲ့အစည်းအမျိုးအစား(မှန်ရာတစ်ခုကိုသာရွေးရန်)**	**အဖွဲ့အစည်း၏လုပ်ငန်းတာဝန်များနှင့်အစီအစဉ်(အနည်းဆုံးတစ်ခုနှင့်အထက်ရွေးနိုင်သည်)**
၁	ပတ်မြန်မာ	၁☐ ၂☐ ၃☑	ပညာရေး☐ ငွေကြေး✓ ကျန်းမာရေး☐ ဘာသာရေး☐ စိုက်ပျိုးမွေးမြူရေး ☐ သာရေး/နာရေး၊လူမှုဖွံ့ဖြိုးရေး ☐
၂	ဘဏ်	၁☐ ၂☐ ၃☑	ပညာရေး☐ ငွေကြေး✓ ကျန်းမာရေး☐ ဘာသာရေး☐ စိုက်ပျိုးမွေးမြူရေး ☐ သာရေး/နာရေး၊လူမှုဖွံ့ဖြိုးရေး ☐
၃	လွယ်ကူသော	၁☐ ၂☐ ၃☑	ပညာရေး☐ ငွေကြေး✓ ကျန်းမာရေး☐ ဘာသာရေး☐ စိုက်ပျိုးမွေးမြူရေး ☐ သာရေး/နာရေး၊လူမှုဖွံ့ဖြိုးရေး ☐
၄		၁☐ ၂☐ ၃☐	ပညာရေး☐ ငွေကြေး☐ ကျန်းမာရေး☐ ဘာသာရေး☐ စိုက်ပျိုးမွေးမြူရေး ☐ သာရေး/နာရေး၊လူမှုဖွံ့ဖြိုးရေး ☐
၅		၁☐ ၂☐ ၃☐	ပညာရေး☐ ငွေကြေး☐ ကျန်းမာရေး☐ ဘာသာရေး☐ စိုက်ပျိုးမွေးမြူရေး ☐ သာရေး/နာရေး၊လူမှုဖွံ့ဖြိုးရေး ☐
၆		၁☐ ၂☐ ၃☐	ပညာရေး☐ ငွေကြေး☐ ကျန်းမာရေး☐ ဘာသာရေး☐ စိုက်ပျိုးမွေးမြူရေး ☐ သာရေး/နာရေး၊လူမှုဖွံ့ဖြိုးရေး ☐

ရင်းမြစ်... ဦးတည်အုပ်စုဆွေးနွေးခြင်း – ရပ်မိရပ်ဖအုပ်စု။

လေ့လာတွေ့ရှိချက်။ ။ ကြူဝပ်ကျေးရွာတွင် ပတ်မြန်မာအဖွဲ့နှင့် ဘဏ်အဖွဲ့တို့သာရှိပါသည်။

(၄.၂) သီးနှံထုတ်လုပ်ရေး

(၄.၂.၁) စိုက်ပျိုးနိုင်သော မြေဧရိယာ

ဇယား (၁၃) ကျေးရွာ၏စိုက်ပျိုးမြေပိုင်ဆိုင်မှုမြေယာပိုင်ဆိုင်သည့်အိမ်ထောင်စု

စဉ်	မြေပိုင်ဆိုင်မှုအရွယ်အစား	အိမ်ထောင်စုအရေအတွက်	အိမ်ထောင်စုဦးဆောင်သည့်အိမ်ထောင်စု	ဖွံ့ဖြိုးရေးအမြင်သတ်မှတ်ချက်
၁	မြေယာမဲ့	၁၅	၁၂ %	မြေမဲ့ယာမဲ့
၂	၂.၅ကေအောက် (၁ဟတ် တာထိ)	၃၁	၂၀ %	ဆင်းရဲသားတောင်သူ
၃	၂.၅ကေမှ၅ ကေထိ(၂ဟတ် တာထိ)	၂၆	၂၀ %	တောင်သူငယ်
၄	၅ကေမှ၁၂.၅ကေကြား (၅ဟတ်တာထိ)	၃၅	၄၀ %	အလယ်အလတ်စားေ ောင်သူ
၅	၁၂.၅ကေအထက် (၅ဟတ်တာနှင့် အထက်)	၁၇	၈ %	တောင်သူကြီး
	ကျေးရွာရှိအိမ်ထောင်စု စုစုပေါင်း	၁၂၄	၁၀၀ %	

ရင်းမြစ် ... (၁) အိမ်ထောင်စုစာရင်း ကောက်ယူမှု၊ (၂) ဦးတည်အုပ်စု ဆွေးနွေးခြင်း - လယ်သမား အုပ်စု၊ (၃) လယ်ယာမြေစီမံခန့်ခွဲရေးနှင့် စာရင်းအင်းဦးစီးဌာန၊ (၄) ကျေးရွာအုပ်စု အုပ်ချုပ်ရေးမှူးရုံး။

လေ့လာတွေ့ရှိချက်(အခက်အခဲ၊စိန်ခေါ်မှုနှင့်အခြား)

(၁) ကျေးရွာတွင်တောင်သူကြီးလုပ်ကိုင်သောဦးရေမှာ(၈%)သာရှိပြီး လက်လုပ်လက်စားအိမ်ထောင် စုများမှာအသင့်အတင့်ရှိပါသည်။

(၂) ဥစ္စာဓနအဆင့်(၃)နှင့်(၄)တို့သည်အဓိက လုပ်ငန်းအနေဖြင့် စိုက်ပျိုးရေး၊ ကျပန်း လုပ်ငန်း နှင့် ဈေးရောင်းခြင်း လုပ်ငန်းကို လုပ်ကိုင်ကြပါသည်။

(၂) ဥစ္စာဓနအဆင့် (၂) ရှိ အိမ်ထောင်စု (၁၀၀) စုရှိပြီး ကျေးရွာရှိ အိမ်ထောင်စုအားလုံး၏ (၄၀%) ရှိပါသည်။ အဓိက အသက်မွေးဝမ်းကျောင်းလုပ်ငန်းအဖြစ် စိုက်ပျိုးရေး

လုပ်ငန်းကို လုပ်ကိုင် ကြပါသည်။

(၃) ဥစ္စာနအဆင့် (၁) ရှိ အိမ်ထောင်စု (၁၀) စု ရှိပြီး ကျေးရွာရှိ အိမ်ထောင်စုအားလုံး၏ (၈%)ရှိပါသည်။အဓိကအသက်မွေးကျောင်းလုပ်ငန်းအဖြစ် စိုက်ပျိုးရေးနှင့် မွေးမြူရေး လုပ်ငန်းကို လုပ်ကိုင်ကြပါသည်။

(၄) မြေယာမဲ့ လက်လုပ်လက်စား အခြေခံလူတန်းစားများအနေဖြင့် စိုက်ပျိုးရေး လုပ်ငန်းတွင် လုပ်ကိုင်ရမှသာဝင်ငွေရရှိပြီး အခြားနယ်အသီးသီးသို့ သွားရောက်၍ လုပ်ကိုင်ကြရပါသည်။

(၂) အစိုးရနှင့်ပုဂ္ဂလိကရေအရင်းမြစ်များမှရေသွင်းနိုင်သည့်ဧရိယာ

ဇယား (၁၄) ကျေးရွာ၏ရေအရင်းအမြစ်နှင့်ရေသွင်းဧရိယာ

စဉ်	အရင်းအမြစ်	ရေသောက် (ဧက)	ရေရရှိနိုင်မှု		
			တစ်နှစ်ပတ်လုံး/ ရာသီအလိုက် (မှန်ရာတစ်ခုကို သာရွေးရန်)	လုံလောက်မှု (ရှိ/မရှိ) (မှန်ရာတစ်ခုကို သာရွေးရန်)	လွန်ခဲ့သော (၁၀)နှစ်ကအ ခြေအနေ (မှန်ရာတစ်ခုကို သာရွေးရန်)
၁	ဆည်	မရှိ	တစ်နှစ်ပတ်လုံး ☐ရာသီအလိုက် ☐မဖြေဆိုပါ☐	ရှိ☐မရှိ☐ မဖြေဆိုပါ☐	လျော့☐တိုး☐ အပြောင်းအလဲ မရှိ☐
၂	ရေလွှဲဆည်	မရှိ	တစ်နှစ်ပတ်လုံး ☐ရာသီအလိုက် ☐မဖြေဆိုပါ☐	ရှိ☐မရှိ☐ မဖြေဆိုပါ☐	လျော့☐တိုး☐ အပြောင်းအလဲ မရှိ☐
၃	မြစ်ရေတင် စီမံကိန်း	၂၁.၅	တစ်နှစ်ပတ်လုံး ☑ရာသီအလိုက် ☐မဖြေဆိုပါ☐	ရှိ☑မရှိ☐ မဖြေဆိုပါ☐	လျော့☐တိုး☐ အပြောင်းအလဲ မရှိ☐
၄	ရေသွင်းမြော င်း	၂၁.၅	တစ်နှစ်ပတ်လုံး ☐ရာသီအလိုက် ☑မဖြေဆိုပါ☐	ရှိ☐မရှိ☑ မဖြေဆိုပါ☐	လျော့☐တိုး☐ အပြောင်းအလဲ မရှိ☑
၅	အဝီစိတွင်း	မရှိ	တစ်နှစ်ပတ်လုံး	ရှိ☐မရှိ☐	လျော့☐တိုး☐

စဉ်	အရင်းအမြစ်	ရေသောက် (ဧက)	ရေရရှိနိုင်မှု		
			တစ်နှစ်ပတ်လုံး/ ရာသီအလိုက် (မှန်ရာတစ်ခုကို သာရွေးရန်)	လုံလောက်မှု (ရှိ/မရှိ) (မှန်ရာတစ်ခုကို သာရွေးရန်)	လွန်ခဲ့သော (၁၀)နှစ်ကအ ခြေအနေ (မှန်ရာတစ်ခုကို သာရွေးရန်)
			☐ရာသီအလိုက် ☐မဖြေဆိုပါ☐	မဖြေဆိုပါ☐	အပြောင်းအလဲ မရှိ☐
၆	လက်ငင်ရေ တွင်း	မရှိ	တစ်နှစ်ပတ်လုံး ☐ရာသီအလိုက် ☐မဖြေဆိုပါ☐	ရှိ☐မရှိ☐ မဖြေဆိုပါ☐	လျော့☐တိုး☐ အပြောင်းအလဲ မရှိ☐
၇	စိမ့်စမ်းရေ	၃	တစ်နှစ်ပတ်လုံး ☑ရာသီအလိုက် ☐မဖြေဆိုပါ☐	ရှိ☑မရှိ☐ မဖြေဆိုပါ☐	လျော့☐တိုး☐ အပြောင်းအလဲ မရှိ☑
၈	ချောင်းရေ	၃၅	တစ်နှစ်ပတ်လုံး ☐ရာသီအလိုက် ☑မဖြေဆိုပါ☐	ရှိ☑မရှိ☐ မဖြေဆိုပါ☐	လျော့☐တိုး☐ အပြောင်းအလဲ မရှိ☑

ရင်းမြစ်… (၁) ဦးတည်အုပ်စုဆွေးနွေးခြင်း – လယ်သမားအုပ်စု၊ (၂)ဆည်မြောင်းဦးစီးဌာန၊ စိုက်ပျိုးရေးဦးစီးဌာန။

လေ့လာတွေ့ရှိချက်။။ ကျေးရွာတွင်စိုက်ပျိုးရေးကိုမိုးရေကိုသာ အသုံးပြုကြောင်း တွေ့ရပါသည်။

(၄.၂.၂)   အဓိကသီးနှံများနှင့် အထွက်နှုန်း

ဇယား (၁၅) အဓိကသီးနှံများနှင့် အထွက်နှုန်း

သီးနှံ	စုစုပေါင်းစိုက်ဧက	တစ်ဧက အထွက်နှုန်း				သီးနှံစိုက်ပျိုးသည့်ကာလ		သွင်းအားစုလိုအပ်ချက် (မှန်ရာတစ်ခုကိုသာရွေး ရန်)	အမြတ်ရရှိနိုင်မှု(မှန်ရာတစ်ခုကိုသာရွေးရန်)	ထိခိုက်လွယ်မ (မှန်ရာတစ်ခုကိုသာရွေးရန်)
		ယူနစ်	အနည်းဆုံး	အများဆုံး	ပျှမ်းမျှ	မှ	ထိ			
နှမ်း	၄၀၀	တင်း	၅	၁၀	၅	မေ	ဇွန်လ	မြင့် ☐ လတ်✓ နိမ့်☐	မြင့် ☐ လတ်✓ နိမ့်☐	မြင့် ☐ လတ်✓ နိမ့်☐
မြေပဲ	၃၀၀	တင်း	၃၅	၅၀	၁၅	မေ	ဇူလိုင်	မြင့် ☐ လတ်✓ နိမ့်☐	မြင့် ☐ လတ်✓ နိမ့်☐	မြင့် ☐ လတ်✓ နိမ့်☐
ဆောင်းမြေပဲ	၃၀၀	တင်း	၄၀	၆၀	၂၀	နိုဝင်ဘာ	ဇန်နဝါရီလ	မြင့် ☐ လတ်✓ နိမ့်☐	မြင့် ☐ လတ်✓ နိမ့်☐	မြင့် ☐ လတ်✓ နိမ့်☐
မိုးစပါး	၂၀၀	တင်း	၄၀	၆၀	၂၀	ဇူလိုင်	အောက်တိုဘာလ	မြင့် ☐ လတ်✓ နိမ့်☐	မြင့် ☐ လတ်✓ နိမ့်☐	မြင့် ☐ လတ်✓ နိမ့်☐
ပဲတီစိမ်း	၁၀၀	တင်း	၅	၁၀	၅	ဇွန်	အောက်တိုဘာလ	မြင့် ☐ လတ်✓ နိမ့်☐	မြင့် ☐ လတ်✓ နိမ့်☐	မြင့် ☐ လတ်✓ နိမ့်☐

ရင်းမြစ် … ဦးတည်အုပ်စု ဆွေးနွေးခြင်း – လယ်သမား အုပ်စု။

လေ့လာတွေ့ရှိချက်

(၁) ကျေးရွာတွင် စပါးကိုအဓိကထားစိုက်ပျိုးကြပါသည်။

(၂) ကျန်သီးနှံများကို အသင့်အတင့်သာစိုက်ပျိုး၍ သီးနှံအထွက်နှုန်းမှာလည်း သင့်ရုံမျှ သာထွက်ရှိပါသည်။

(၃) အကျိုးအမြတ်ရရှိမှုမှာသီးနှံဈေးနှင့် ကုန်ကျစရိတ်အရင်းအနှီးတို့၏မမျှတမှု၊ ရာသီဥတုဆိုးရွားမှုတို့ကြောင့် အခက်အခဲများရှိပါသည်။

(၄) သီးနှံအထွက်နှုန်းမှာ အသင့်အတင့်အနေအထားတွင်ရှိပြီးအကျိုးအမြတ်ရရှိမှုမှာ နည်းပါး

ပါသည်။

(၄) လယ်ယာသုံးစက်ကိရိယာများ

ဇယား (၁၆) ကျေးရွာ၏စိုက်ပျိုးရေးသုံးကိရိယာများပိုင်ဆိုင်မှု

စက်အမျိုးအစား	တစ်ဦးချင်းပိုင်	ရွာပိုင်	အဖွဲ့ပိုင်	ငှားရမ်းလုပ်ကိုင်နေသော တောင်သူအရေအတွက်
ထွန်စက်	၁			၈၀
လက်တွန်းထွန်စက်	၅			
အစေ့ချကိရိယာ				
ရိတ်သိမ်းခြွေလှေ့စက်				
ရိတ်သိမ်းစက်				
ခြွေလှေ့စက်	၁			
ရေစုပ်စက်				
ခြေနင်းရေတင်စက်				
မြက်ရိတ်စက်	၂			

ရင်းမြစ်....(၁) အိမ်ထောင်စုစာရင်းကောက်ယူမှု၊ (၂) ဦးတည်အုပ်စုဆွေးနွေးခြင်း- လယ်သမားအုပ်စု။

လေ့လာတွေ့ရှိချက်။ ကြူဝပ်ကျေးရွာတွင် ထွန်စက်(၁)စီးနှင့် လက်တွန်းထွန်စက်(၅)စီး၊ ခြွေလှေ့စက်(၂)ခုနှင့်မြတ်ရိတ်စက်(၅)ခုတို့သာရှိကြောင်းတွေ့ရပါသည်။

(၅) သီးနှံအထွက်နှုန်းတိုးစေရန်အတွက်အခွင့်အလမ်းများ

ဇယား (၁၇) သီးနှံအထွက်နှုန်းတိုးစေရန်အတွက်အခွင့်အလမ်းများ

အခွင့်အလမ်း	**ဖော်ပြချက်/ရှင်းလင်းချက် (မှန်ရာတစ်ခုကိုသာရွေးရန်။ဇယား၁၇နှင့်၁၈ကို ချိတ်ဆက်စစ်ဆေးပြီးမှဖြေဆိုရန်။ဖြေဆိုရန်မလိုအပ်ဟုဆသောအချက်များရှိပါက “မဖြေဆိုပါ”ဟူသောအကွက်ကိုရွေးရန်။)**
သဘာဝရေမြေရာသီဥတုအနေအထား	အလွန်ကောင်း□ကောင်း□သင့်တင့်မျှတ✓ မဖြေဆိုပါ□
လယ်ယာမြေအသုံးချနိုင်မှု	အလွန်ကောင်း□ကောင်း□သင့်တင့်မျှတ□ မဖြေဆိုပါ□
စိုက်ပျိုးရေအရင်းအမြစ်	ပေါများ□အသင့်အတင့်✓ မဖြေဆိုပါ□
ချေးငွေနှင့်ငွေကြေးဝန်ဆောင်မှု	အလွယ်တကူရသည်□ရသည်✓ မဖြေဆိုပါ□
သီးနှံမျိုးစေ့ရရှိနိုင်မှု	မျိုးကောင်းမျိုးသန့်များကိုလွယ်ကူစွာဝယ်ယူနိုင်သည်□သီးနှံမျိုးစေ့များဝယ်ယူနိုင်သည်□ မဖြေဆိုပါ✓
သဘာဝမြေဆွေး/အော်ဂဲနစ်မြေသြဇာနှင့်အခြားအော်ဂဲနစ်သွင်းအားစုများ	လွယ်ကူစွာဝယ်ယူ/ရနိုင်သည်□ဝယ်ယူရနိုင်သည်□ မဖြေဆိုပါ✓
ဓာတုပိုးသတ်ဆေး၊ဓာတ်မြေသြဇာနှင့်အခြားဓာတုဗေဒသွင်းအားစုများ	လွယ်ကူစွာဝယ်ယူ/ရနိုင်သည်□ဝယ်ယူရနိုင်သည်✓မဖြေဆိုပါ□
လုပ်သားရရှိနိုင်မှု	လွယ်ကူစွာဝယ်ယူ/ရနိုင်သည်✓ဝယ်ယူရနိုင်သည်□ မဖြေဆိုပါ□
နည်းပညာ၊အုပ်ချုပ်ရေးပိုင်းဆိုင်ရာဝန်ဆောင်မှုများ	လွယ်ကူစွာဝယ်ယူ/ရနိုင်သည်□ဝယ်ယူရနိုင်သည်□ မဖြေဆိုပါ✓
သီးနှံဈေးကွက်နှင့်ကုန်သွယ်မှု	သီးနှံများကိုလွယ်ကူစွာနှင့်ဈေးနှုန်းမှန်ကန်စွာဖြင့်ရောင်းချနိုင်သည်□သီးနှံများကိုရောင်းချနိုင်သည် □ မဖြေဆိုပါ✓
ရာသီဥတုအခြေအနေပြောင်းလဲမှု (အပူချိန်၊ မိုးရေချိန်)	ထိခိုက်သည်✓မထိခိုက်ပါ □ မဖြေဆိုပါ□

ရင်းမြစ်...(၁)ဦးတည်အုပ်စုဆွေးနွေးခြင်း–လယ်သမားအုပ်စု၊

(၂) သက်ဆိုင်ရာမြို့နယ်အစိုးရဦးစီးဌာနများ။

လေ့လာတွေ့ရှိချက်။။ ကျေးရွာတွင် သီးနှံအထွက်နှုန်းတိုးစေရန်အတွက် နည်းပညာနှင့် သီးနှံမျိုးစေ့များလိုအပ်ပါသည်။

(၆) သီးနှံထုတ်လုပ်မှုအတွက်ပြဿနာနှင့်အခက်အခဲများ

ဇယား (၁၈) သီးနှံထုတ်လုပ်မှုအတွက်ပြဿနာနှင့်အခက်အခဲများ

ပြဿနာနှင့်အခက်အခဲများ	**ဖော်ပြချက်/ရှင်းလင်းချက်** **(မှန်ရာတစ်ခုကိုသာရွေးရန်။ဇယား၁၇နှင့်၁၈ကိုချိတ်ဆက်စစ်ဆေးပြီးမှဖြေဆိုရန်။ဖြေဆိုရန်မလိုအပ်ဟုဆသောအချက်များရှိပါက "မဖြေဆိုပါ"ဟူသောအကွက်ကိုရွေးရန်။)**
သဘာဝရေမြေရာသီဥတုအနေအထား	မြေဆီဩဇာမကောင်း☐ ရာသီဥတုမမှန်✓ မဖြေဆိုပါ☐
လယ်ယာမြေအသုံးချနိုင်မှု	လယ်ယာမြေတိုးချဲ့နိုင်မှုမရှိပါ☐ လယ်ယာမြေဆုံးရှုံးမှုများသည်✓လယ်ယာမြေဆုံးရှုံးမအသင့်အတင့်ရှိသည်☐ပလပ်မြေများရှိသည်☐ ပလပ်မြေအသင့်အတင့်ရှိသည်☐ မဖြေဆိုပါ☐
စိုက်ပျိုးရေအရင်းအမြစ်	အလွယ်တကူမရနိုင်☐ လုံးဝမရ✓ မဖြေဆိုပါ☐
ချေးငွေနှင့်ငွေကြေးဝန်ဆောင်မှု	အလွယ်တကူမရနိုင်✓ လုံးဝမရ☐ မဖြေဆိုပါ☐
သီးနှံမျိုးစေ့ရရှိနိုင်မှု	အလွယ်တကူမရနိုင်✓ လုံးဝမရ☐ မဖြေဆိုပါ☐
သဘာဝမြေဆွေး/အော်ဂဲနစ်မြေဩဇာနှင့်အခြားအော်ဂဲနစ်သွင်းအားစုများ	အလွယ်တကူမရနိုင်☐ လုံးဝမရ☐ မဖြေဆိုပါ☐
ဓာတုပိုးသတ်ဆေး၊ဓာတ်မြေဩဇာနှင့်အခြားဓာတုဗေဒသွင်းအားစုများ	အလွယ်တကူမရနိုင်✓ လုံးဝမရ☐ မဖြေဆိုပါ☐
လုပ်သားရရှိနိုင်မှု	အလွယ်တကူမရနိုင်✓ လုံးဝမရ☐ မဖြေဆိုပါ☐
နည်းပညာ၊အုပ်ချုပ်ရေးပိုင်းဆိုင်ရာဝန်ဆောင်မှုများ	အလွယ်တကူမရနိုင်✓ လုံးဝမရ☐ မဖြေဆိုပါ☐
သီးနှံဈေးကွက်နှင့်ကုန်သွယ်မှု	သီးနှံများကိုလွယ်ကူစွာနှင့်ဈေးနှုန်းမှန်ကန်စွာဖြင့်မရောင်းချနိုင်ပါ✓သီးနှံများကိုရောင်းချရန်ဈေးကွက်မရှိပါ☐

ပြဿနာနှင့်အခက်အခဲများ	ဖော်ပြချက်/ရှင်းလင်းချက် (မှန်ရာတစ်ခုကိုသာရွေးရန်။ဇယား၁၇နှင့်၁၈ကိုချိတ်ဆက်စစ်ဆေးပြီးမှဖြေဆိုရန်။ဖြေဆိုရန်မလိုအပ်ဟုဆသောအချက်များရှိပါက "မဖြေဆိုပါ"ဟူသောအကွက်ကိုရွေးရန်။)
	မဖြေဆိုပါ☐
ဖျက်ပိုးနှင့်ရောဂါကျရောက်မှု	အလွယ်တကူမရနိုင်✓လုံးဝမရ☐ မဖြေဆိုပါ☐
ရာသီဥတုဒဏ်ခံနိုင်သည့် သီးနှံများနှင့်ပတ်သက်သော သတင်းအချက်အလက် လက်လှမ်းမီမှု	ဆိုးရွားစွာကျ✓အသင့်အတင့်ကျ☐ မဖြေဆိုပါ☐
ရာသီအလိုက်ရာသီဥတုခန့်မှန်းချက်များနှင့်သီးနှံစီမံခန့်ခွဲမှုဆိုင်ရာအကြံဉာဏ်များ လက်လှမ်းမီမှု	အလွယ်တကူမရနိုင်✓ လုံးဝမရ☐ မဖြေဆိုပါ☐

ရင်းမြစ် (၁) ဦးတည်အုပ်စုဆွေးနွေးခြင်း- လယ်သမားအုပ်စု၊ (၂) သက်ဆိုင်ရာမြို့နယ် အစိုးရဦးစီးဌာနများ။

လေ့လာတွေ့ရှိချက်။။ ကျေးရွာတွင် သီးနှံမျိုးစေ့များ အလွယ်တကူမရရှိနိုင်ပါ၊ ဓာတု ပိုးဆေးနှင့် ဓာတ်မြေသြဇာများအလွယ်တကူ မရရှိနိုင်သည့်အတွက် ဖျက်ပိုးရောဂါများကျရောက်သည်။

(၄.၃) မွေးမြူရေးလုပ်ငန်း

ဇယား (၁၉) မွေးမြူရေးနှင့်ငါးလုပ်ငန်းဆောင်ရွက်မှုအခြေအနေ

မွေးမြူရေးနှင့် ငါးလုပ်ငန်း	မွေးမြူရေးနှင့်ငါးလုပ်ငန်း လုပ်ကိုင်နေသောအိမ်ထောင်စု	ကောင်ရေ
မွေးမြူရေး		
နွား	၈၀	၂၀၀
နို့စားနွား	-	-
ကျွဲ	-	-
မြင်း	-	-
မြည်း	-	-
လား	-	-
ဆိတ်		
သိုး		

မွေးမြူရေးနှင့် ငါးလုပ်ငန်း	မွေးမြူရေးနှင့်ငါးလုပ်ငန်း လုပ်ကိုင်နေသောအိမ်ထောင်စု	ကောင်ရေ
ဝက်	၅၀	၆၀
ကြက်	၉၀	၅၀၀
ဘဲ		
နွားနောက်	-	-
ငါးလုပ်ငန်း		
ငါးကန်	-	-
ပုဇွန်ကန်	-	-
ဂဏန်း မွေးမြူရေးလုပ်ငန်း	-	-
ရေချို ငါးဖမ်းလုပ်ငန်း	-	-
ကမ်းလွန် ငါးဖမ်းလုပ်ငန်း	-	-

ရင်းမြစ်… (၁) အိမ်ထောင်စုစာရင်း ကောက်ယူမှု၊ (၂) ဦးတည်အုပ်စု ဆွေးနွေးခြင်း - လယ်သမား အုပ်စု။

လေ့လာတွေ့ရှိချက်

(၁) ကျေးရွာတွင်စိုက်ပျိုးရေးကို အဓိကလုပ်ကိုင်သည့်အတွက်နွားများကို အဓိက ထားမွေးမြူကြ ပါသည်။

(၂) ကြက်၊ ဝက်၊ တို့ကို လက်လုပ်လက်စား မြေယာမဲ့များက တစ်ပိုင်တစ်နိုင် မွေးမြူကြ ပါသည်။ျ

(၂) မွေးမြူရေးနှင့်သားငါးထုတ်လုပ်မှုတိုးတက်စေရန်အတွက်အခွင့်အလမ်းများ

ဇယား (၂၀) **မွေးမြူရေးနှင့်သားငါးထုတ်လုပ်မှုတိုးတက်စေရန်အတွက်အခွင့်အလမ်းများ**

အခွင့်အလမ်း	**ဖော်ပြချက်/ရှင်းလင်းချက် (မှန်ရာတစ်ခုကိုသာရွေးရန်။ဇယား၂၀နှင့်၂၁ကိုချိတ်ဆက်စစ်ဆေးပြီးမှဖြေဆိုရန်။ဖြေဆိုရန်မလိုအပ်ဟုဆသောအချက်များရှိပါက “မဖြေဆိုပါ”ဟူသောအကွက်ကိုရွေးရန်။)**
မွေးမြူရေး	
စားကျက်မြေ	ပေါများ☐အသင့်အတင့်✓ မဖြေဆိုပါ☐
ရေရရှိမှု	အလုံအလောက်ရနိုင်✓အသင့်အတင့်ရနိုင်☐ မဖြေဆိုပါ☐
မျိုးတိရစ္ဆာန်လက်လှမ်းမီးမှု	မျိုးကောင်းတိရစ္ဆာန်များလွယ်ကူစွာဝယ်ယူနိုင်☐မျိုးကောင်းတိရစ္ဆာန်များအသင့်အတင့်ဝယ်ယူနိုင်✓ မဖြေဆိုပါ☐

အခွင့်အလမ်း	ဖော်ပြချက်/ရှင်းလင်းချက် (မှန်ရာတစ်ခုကိုသာရွေးရန်။ဇယား၂၀နှင့်၂၁ကိုချိတ်ဆက်စစ်ဆေးပြီးမှဖြေဆိုရန်။ဖြေဆိုရန်မလိုအပ်ဟုဆသောအချက်များရှိပါက “မဖြေဆိုပါ”ဟူသောအကွက်ကိုရွေးရန်။)
ချေးငွေ	ချေးငွေလွယ်ကူရနိုင် ☐ချေးငွေအသင့်အတင့်ရနိုင်✓ မဖြေဆိုပါ☐
သွင်းအားစု (မွေးမြူရေးအစာ၊ဆေးစသည်) ဈေးကွက်	သွင်းအားစုများလွယ်ကူးဝယ်ယူနိုင်သည် ☐ သွင်းအားစုများဝယ်ယူနိုင်သည်✓ မဖြေဆိုပါ☐
ဝန်ဆောင်မှုနှင့်နည်းပညာပံ့ပိုးမှု	နည်းပညာနှင့်အုပ်ချုပ်ရေးဆိုင်ရာဝန်ဆောင်မှုများအလွယ်တကူရနိုင်သည် ☐နည်းပညာနှင့်အုပ်ချုပ်ရေးဆိုင်ရာဝန်ဆောင်မှုများရနိုင်သည် ✓ မဖြေဆိုပါ☐
ထုတ်ကုန်ရောင်းဝယ်မှု	ထုတ်ကုန်များကိုလွယ်ကူစွာနှင့်ဈေးနှုန်းမှန်ကန်စွာဖြင့်ရောင်းချနိုင်သည် ☐ထုတ်ကုန်များကိုရောင်းချနိုင်သည✓မဖြေဆိုပါ☐
အိမ်ခြံဝင်းအတွင်းမြေနေရာလုံလောက်မှု	အလုံအလောက်ရှိသည်✓အသင့်အတင်ရှိသည့်☐ မဖြေဆိုပါ☐
ငါးလုပ်ငန်း	
ငါး/ပုဇွန်မွေးမြူရန်ရေမြေအနေအထား	အလွန်ကောင်း☐ကောင်း☐အသင့်အတင်မျှတ☐ မဖြေဆိုပါ✓
ငါး/ပုဇွန်သားပေါက်လက်လှမ်းမီမှု	လိုသလောက်လွယ်ကူစွာဝယ်ယူနိုင်သည် ✓ဝယ်ယူနိုင်သည် ☐ မဖြေဆိုပါ☐
ချေးငွေ	လိုသလောက်လွယ်ကူစွာချေးငွေရရှိနိုင်သည် ☐ချေးငွေရနိုင်သည် ✓မဖြေဆိုပါ☐
သွင်းအားစုလက်လှမ်းမီမှု	သွင်းအားစုများလွယ်ကူးဝယ်ယူနိုင်သည် ☐ သွင်းအားစုများဝယ်ယူနိုင်သည် ☐ မဖြေဆိုပါ☐
နည်းပညာအကူအညီနှင့်နည်းလမ်းများ	နည်းပညာနှင့်အုပ်ချုပ်ရေးဆိုင်ရာဝန်ဆောင်မှုများအလွယ်တကူရနိုင်သည် ☐ နည်းပညာနှင့်အုပ်ချုပ်ရေးဆိုင်ရာဝန်ဆောင်မှုများရနိုင်သည် ☐ မဖြေဆိုပါ✓

အခွင့်အလမ်း	ဖော်ပြချက်/ရှင်းလင်းချက် (မှန်ရာတစ်ခုကိုသာရွေးရန်။ဇယား၂ဝနှင့်၂၁ကိုချိတ်ဆက်စစ်ဆေးပြီးမှဖြေဆိုရန်။ဖြေဆိုရန်မလိုအပ်ဟုဆသောအချက်များရှိပါက "မဖြေဆိုပါ"ဟူသောအကွက်ကိုရွေးရန်။)
ထုတ်ကုန်ရောင်းဝယ်မှု	ထုတ်ကုန်များကိုလွယ်ကူစွာနှင့်စျေးနှုန်းမှန်ကန်စွာဖြင့်ရောင်းချနိုင်သည် ☐ထုတ်ကုန်များကိုရောင်းချနိုင်သည်✓ မဖြေဆိုပါ☐
ငါးဖမ်းခွင့်ရရှိနိုင်မှု	လွယ်ကူသည်☐အသင့်အတင်လွယ်ကူသည့်☐ မဖြေဆိုပါ✓
ရာသီဥတုအခြေအနေပြောင်းလဲမှု(အပူချိန်၊မိုးရေချိန်)	ထိခိုက်သည်✓မထိခိုက်ပါ ☐ မဖြေဆိုပါ☐

ရင်းမြစ် … ဦးတည်အုပ်စု ဆွေးနွေးခြင်း – လယ်သမားအုပ်စု။

လေ့လာတွေ့ရှိချက်။။ ကြူဝပ်ကျေးရွာတွင် စိုက်/မွေးမဟုတ်သော အခြားစီးပွားရေး လုပ်ငန်းများမှာ အတော်အသင့်ရှိပြီး စီးပွားရေးအတွက်အထောက်အကူရရှိမှုမှာ အလယ်အလတ်အဆင့်တွင်ရှိပါသည်။

(၃) မွေးမြူရေးနှင့်သားငါးထုတ်လုပ်မှုတိုးတက်စေရန်အတွက်ပြဿနာနှင့်စိန်ခေါ်မှုများ

ဇယား(၂၁)မွေးမြူရေးနှင့်သားငါးထုတ်လုပ်မှုတိုးတက်စေရန်အတွက်ပြဿနာနှင့်စိန်ခေါ်မှုများ

ပြဿနာနှင့်အခက်အခဲများ	ဖော်ပြချက်/ရှင်းလင်းချက် (မှန်ရာတစ်ခုကိုသာရွေးရန်။ဇယား၂ဝနှင၂၁ကိုချိတ်ဆက်စစ်ဆေးပြီးမှဖြေဆိုရန်။ဖြေဆိုရန်မလိုအပ်ဟုဆသောအချက်များရှိ ပါက "မဖြေဆိုပါ"ဟူသောအကွက်ကိုရွေးရန်။)
မွေးမြူရေး	
စားကျက်မြေ	စားကျက်မြေရှားပါးသည်✓စားကျက်မြေလုံဝမရှိပါ☐ မဖြေဆိုပါ☐
ရေရရှိမှု	ရေရှားပါသည်✓ရေလုံဝမရပါ☐ မဖြေဆိုပါ☐
မျိုးတိရစ္ဆာန်လက်လှမ်းမီမှု	မျိုးကောင်းတိရစ္ဆာန်များလွယ်ကူစွာဝယ်ယူမရနိုင်ပါ✓မျိုးကောင်းတိရစ္ဆာန်များလုံးဝဝယ်ယူမရနိုင်ပါ☐ မဖြေဆိုပါ☐
ချေးငွေ	လိုသလောက်လွယ်ကူစွာချေးငွေမရပါ✓လုံးဝချေးငွေမရနိုင်ပါ ☐ မဖြေဆိုပါ☐
သွင်းအားစု(မွေးမြူရေးအစာ၊ဆေးစသည်) စျေးကွက်	သွင်းအားစုများလွယ်ကူးစွာဝယ်ယူမရပါ ✓သွင်းအားစုများဝယ်ယူမရပါ

ပြဿနာနှင့်အခက်အခဲများ	ဖော်ပြချက်/ရှင်းလင်းချက် (မှန်ရာတစ်ခုကိုသာရွေးရန်။ဇယား၂၀နှင့်၂၁ကိုချိတ်ဆက်စစ်ဆေးပြီးမှဖြေဆိုရန်။ဖြေဆိုရန်မလိုအပ်ဟုဆသောအချက်များရှိ ပါက "မဖြေဆိုပါ"ဟူသောအကွက်ကိုရွေးရန်။)
	☐ မဖြေဆိုပါ☐
ဝန်ဆောင်မှုနှင့်နည်းပညာပံ့ပိုးမှု	နည်းပညာနှင့်အုပ်ချုပ်ရေးဆိုင်ရာဝန်ဆောင်မှုများအလွယ်တကူမရနိုင်ပါ ✓ နည်းပညာနှင့်အုပ်ချုပ်ရေးဆိုင်ရာဝန်ဆောင်မှုများမရနိုင်ပါ ☐ မဖြေဆိုပါ☐
ထုတ်ကုန်ရောင်းဝယ်မှု	ထုတ်ကုန်များကိုလွယ်ကူစွာနှင့်ဈေးနှုန်းမှန်ကန်စွာဖြင့်မရေ ာင်းချနိုင်သည် ✓ထုတ်ကုန်များကိုလုံးဝမရောင်းချနိုင်သည်☐ မဖြေဆိုပါ☐
အိမ်ခြံဝင်းအတွင်းမြေနေရာလုံလောက်မှု	အလုံအလောက်မရှိပါ✓လုံးဝမရှိပါ☐ မဖြေဆိုပါ☐
ငါးလုပ်ငန်း	
ငါး/ပုဇွန်မွေးမြူရန်ရေမြေအနေအထား	ရေမြေအနေအထားမကောင်းပါ✓မဖြေဆိုပါ☐
ငါး/ပုဇွန်သားပေါက်လက်လှမ်းမီမှု	လိုသလောက်လွယ်ကူစွာဝယ်ယူမရပါ ✓လုံးဝဝယ်ယူမရပါ ☐ မဖြေဆိုပါ☐
ချေးငွေ	လိုသလောက်လွယ်ကူစွာချေးငွေမရပါ✓လုံးဝချေးငွေမရနိုင်ပါ ☐ မဖြေဆိုပါ☐
သွင်းအားစုလက်လှမ်းမီမှု	သွင်းအားစုများလွယ်ကူးစွာဝယ်ယူမရပါ ✓ သွင်းအားစုများဝယ်ယူမရပါ ☐ မဖြေဆိုပါ☐
နည်းပညာအကူအညီနှင့်နည်းလမ်းများ	နည်းပညာနှင့်အုပ်ချုပ်ရေးဆိုင်ရာဝန်ဆောင်မှုများအလွယ်တကူမရနိုင်ပါ✓နည်းပညာနှင့်အုပ်ချုပ်ရေးဆိုင်ရာဝန်ဆောင်မှုများမရနိုင်ပါ☐ မဖြေဆိုပါ☐
ထုတ်ကုန်ရောင်းဝယ်မှု	ထုတ်ကုန်များကိုလွယ်ကူစွာနှင့်ဈေးနှုန်းမှန်ကန်စွာဖြင့်မရောင်းချနိုင်ပါ✓ထုတ်ကုန်များကိုလုံးဝမရောင်းချနိုင်ပါ☐ မဖြေဆိုပါ☐
ငါးဖမ်းခွင့်ရရှိနိုင်မှု	မလွယ်ကူပါ✓ မဖြေဆိုပါ☐
ဘေးအန္တရာယ်များနှင့်ပြင်းထန်သောရာသီဥတုအခြေ	ထိခိုက်သည်✓မထိခိုက်ပါ ☐ မဖြေဆိုပါ☐

ပြဿနာနှင့်အခက်အခဲများ	ဖော်ပြချက်/ရှင်းလင်းချက် (မှန်ရာတစ်ခုကိုသာရွေးရန်။ဇယား၂၀နှင့်၂၁ကိုချိတ်ဆက်စစ်ဆေးပြီးမှဖြေဆိုရန်။ဖြေဆိုရန်မလိုအပ်ဟုဆသောအချက်များရှိ ပါက "မဖြေဆိုပါ"ဟူသောအကွက်ကိုရွေးရန်။)
အနေများ(ဥပမာ–ရေကြီးခြင်းနှင့်မိုးခေါင်ခြင်း	
အပူချိန်ပြောင်းလဲမှုပိုမြန်ခြင်း	နည်း☐များ ✓မရှိ ☐မဖြေဆိုပါ☐
မိုးရွာသွန်းမှုပိုများခြင်း	နည်း✓များ ☐မရှိ ☐မဖြေဆိုပါ☐
ရာသီအလိုက်ရာသီဥတုခန့်မှန်းချက်များနှင့်ပင်လယ်ငါးဖမ်းခြင်းနှင့်ငါးမွေးမြူရေးလုပ်ငန်းစီမံခန့်ခွဲမှုဆိုင်ရာအကြံဉာဏ်များလက်လှမ်းမီခြင်း	အလွယ်တကူမရ✓လုံးဝမရ ☐ မဖြေဆိုပါ☐

ရင်းမြစ် … ဦးတည်အုပ်စု ဆွေးနွေးခြင်း –လယ်သမားအုပ်စု။

(၂) မြို့နယ်မွေး/ကုဦးစီးဌာန။မြို့နယ်ငါးလုပ်ငန်းဦးစီးဌာန။

လေ့လာတွေ့ရှိချက်။။ ကြူဝပ်ကျေးရွာတွင် စိုက်/မွေးမဟုတ်သော အခြားစီးပွားရေး လုပ်ငန်းများမှာအတော်အသင့်ရှိပြီးစီးပွားရေးအတွက်အထောက်အကူရရှိမှုမှာအလယ်အလတ်အဆင့်တွင်ရှိပါသည်။

(ခ–၃) စိုက်ပျိုးမွေးမြူရေးမဟုတ်သောစီးပွားရေးလုပ်ငန်းကဏ္ဍ

(၁) စိုက်ပျိုးမွေးမြူရေးမဟုတ်သောအသက်မွေးလုပ်ငန်းများအတွက်အခွင့်အလမ်းများ

ဇယား(၂၂)စိုက်ပျိုးမွေးမြူရေးမဟုတ်သောအသက်မွေးလုပ်ငန်းများအတွက်အခွင့်အလမ်းများ

အခွင့်အလမ်း	ဖော်ပြချက်/ရှင်းလင်းချက် (မှန်ရာတစ်ခုကိုသာရွေးရန်။ဇယား၂၂နှင့်၂၃ကိုချိတ်ဆက်စစ်ဆေးပြီးမှဖြေဆိုရန်။ဖြေဆိုရန်မလိုအပ်ဟုဆသောအချက်များရှိပါက "မဖြေဆိုပါ"ဟူသောအကွက်ကိုရွေးရန်။)
လုပ်သားအင်အားရရှိနိုင်မှု	များ☐အသင့်အတင့်✓ မဖြေဆိုပါ☐
လယ်ယာသားငါးထွက်ကုန်မဟုတ်သောအခြားဒေသထွက်ကုန်များကိုရောင်းချရန်ဈေးကွက်ရှိခြင်း	ဈေးကွက်ကောင်းရှိသည်☐ဈေးကွက်အသင့်အတင့်✓ မဖြေဆိုပါ☐

အခွင့်အလမ်း	**ဖော်ပြချက်/ရှင်းလင်းချက် (မှန်ရာတစ်ခုကိုသာရွေးရန်။ဇယား၂၂နှင့်၂၃ကို ချိတ်ဆက်စစ်ဆေးပြီးမှဖြေဆိုရန်။ဖြေဆိုရန်မလိုအပ်ဟုဆသောအချက်များရှိပါက "မဖြေဆိုပါ"ဟူသောအကွက်ကိုရွေးရန်။)**
ဈေးကွက်ဆိုင်ရာအသိအမြင်ရှိခြင်း	ဈေးကွက်အခြေအနေကိုကောင်းစွာနားလည်သိရှိသည်☐အသင့်အတင့်နားလည်းသည်✓ မဖြေဆိုပါ☐
လမ်းပန်းဆက်သွယ်ရေးအခြေအနေ	ကောင်း☐သင့်✓ မဖြေဆိုပါ☐
ကုန်ကြမ်းရရှိနိုင်ခြင်း	ပေါများ☐သင့်✓ မဖြေဆိုပါ☐
လျှပ်စစ်မီးရရှိနိုင်ခြင်း	ကောင်း☐သင့်✓ မဖြေဆိုပါ☐
ချေးငွေရရှိနိုင်ခြင်း	လိုသလောက်လွယ်ကူစွာချေးငွေရရှိနိုင်သည် ☐ချေးငွေရနိုင်သည် ✓ မဖြေဆိုပါ☐
အသက်မွေးဝမ်းကျောင်းနည်းပညာဆိုင်ရာနှင့်အသေးစား/အလတ်စားစီးပွားရေးဖွံ့ဖြိုးတိုးတက်မှုဆိုင်ရာဝန်ဆောင်မှုရရှိခြင်း	နည်းပညာနှင်အသေးစား/အလတ်စားစီးပွားရေးစီးပွားရေးဖွံ့ဖြိုးတိုတက်မှုဆိုင်ရာဝန်ဆောင်မှုများအလွယ်တကူရနိုင်သည် ☐နည်းပညာနှင်အသေးစား/အလတ်စားစီးပွားရေးစီးပွားရေးဖွံ့ဖြိုးတိုတက်မှုဆိုင်ရာဝန်ဆောင်မှုများရနိုင်သည်☐ မဖြေဆိုပါ✓
အလုပ်နှင့်လိုက်လျောညီထွေဖြစ်သော(သို့မဟုတ်)အသက်မွေးဝမ်းကျောင်းပြုနိုင်ေသောပညာတစ်ခုခုကိုတက်မြောက်ခြင်း	ကျွမ်းကျင်စွာတက်မြောက်သည်☐အသင့်အတင့်✓ မဖြေဆိုပါ☐
အလုပ်အကိုင်အခွင့်အလမ်း	များ☐အသင့်အတင့်✓ မဖြေဆိုပါ☐

ရင်းမြစ် … ဦးတည်အုပ်စု ဆွေးနွေးခြင်း – လယ်သမားအုပ်စု။ (၂) မြို့နယ်မွေး/ကုဦးစီးဌာန။မြို့နယ်ငါးလုပ်ငန်းဦးစီးဌာန။

လေ့လာတွေ့ရှိချက်။။ ကြူဝပ်ကျေးရွာတွင် စိုက်/မွေးမဟုတ်သော အခြားစီးပွားရေး လုပ်ငန်းများမှာအတော်အသင့်ရှိပြီးစီးပွားရေးအတွက်အထောက်အကူရရှိမှုမှာအလယ်အလတ်အဆင့်တွင်ရှိပါသည်။

(၂) စိုက်ပျိုးမွေးမြူရေးမဟုတ်သောအသက်မွေးလုပ်ငန်းများအတွက်ပြဿနာနှင့်အခက်အခဲများ

ဇယား(၂၃) စိုက်ပျိုးမွေးမြူရေးမဟုတ်သောအသက်မွေးလုပ်ငန်းများအတွက်ပြဿနာနှင့်အခက်အခဲများ

ပြဿနာနှင့်အခက်အခဲများ	ဖော်ပြချက်/ရှင်းလင်းချက် (မှန်ရာတစ်ခုကိုသာရွေးရန်။ဇယား၂၂နှင့်၂၃ကိုချိတ်ဆက်စစ်ဆေးပြီးမှဖြေဆိုရန်။ဖြေဆိုရန်မလိုအပ်ဟုယူဆသောအချက်များရှိပါကမဖြေဆိုပါဟူသောအကွက်ကိုရွေးရန်။)
လုပ်သားအင်အားရရှိနိုင်မှု	ရှားပါး☑ လုံးဝမရှိ☐ မဖြေဆိုပါ☐
လယ်ယာသားငါးထွက်ကုန်မဟုတ်သောအခြားဒေသထွက်ကုန်များကို ရောင်းချရန်ဈေးကွက်ရှိခြင်း	ဈေးကွက်မကောင်း☑ ဈေးကွက်မရှိ☐ မဖြေဆိုပါ☐
ဈေးကွက်ဆိုင်ရာအသိအမြင်ရှိခြင်း	ဈေးကွက်အခြေအနေကိုကောင်းစွာနားမလည်☑ လုံးဝနားမလည်☐ မဖြေဆိုပါ☐
လမ်းပန်းဆက်သွယ်ရေးအခြေအနေ	ညံ့☑ အလွန်ညံ့☐ မဖြေဆိုပါ☐
ကုန်ကြမ်းရရှိနိုင်ခြင်း	ကုန်ကြမ်းရရှိမှုနည်းသည်☐ ကုန်ကြမ်းမရှိပါ☐ မဖြေဆိုပါ☐
လျှပ်စစ်မီးရရှိနိုင်ခြင်း	ပုံမှန်မရပါ☐ လုံးဝမရပါ☐ မဖြေဆိုပါ☑
ချေးငွေရရှိနိုင်ခြင်း	လိုသလောက်လွယ်ကူစွာချေးငွေမရရှိပါ☑ ချေးငွေမရပါ☐ မဖြေဆိုပါ☐
အသက်မွေးဝမ်းကျောင်းနည်းပညာဆိုင်ရာနှင့်အသေးစား/အလတ်စားစီးပွားရေးဖွံ့ဖြိုးတိုးတက်မှုဆိုင်ရာဝန်ဆောင်မှုရရှိခြင်း	နည်းပညာနှင့်အသေးစား/အလတ်စားဖွံ့ဖြိုးတိုးတက်မှုဆိုင် ရာဝန်ဆောင်မှုများအလွယ်တကူမရပါ☐ နည်းပညာနှင့်အသေးစား/အလတ်စားဖွံ့ဖြိုးတိုးတက်မှုဆိုင် ရာဝန်ဆောင်မှုများလုံးဝမရပါ☐ မဖြေဆိုပါ☑
အလုပ်နှင့်လိုက်လျောညီထွေဖြစ်သော(သို့မဟုတ်)အသက်မွေးဝမ်းကျောင်းပြုနိုင်သောပညာတစ်	ကျွမ်းကျင်စွာတတ်မြောက်ခြင်းမရှိ☑ လုံးဝမတတ်☐မဖြေဆိုပါ☐

ပြဿနာနှင့်အခက်အခဲများ	ဖော်ပြချက်/ရှင်းလင်းချက် (မှန်ရာတစ်ခုကိုသာရွေးရန်။ဇယား၂၂နှင့်၂၃ကိုချိတ်ဆက်စစ်ဆေးပြီးမှဖြေဆိုရန်။ဖြေဆိုရန်မလိုအပ်ဟုယူဆသောအချက်များရှိပါကမဖြေဆိုပါဟူသောအကွက်ကိုရွေးရန်။)
ခုခုတက်မြောက်ခြင်း	
အလုပ်အကိုင်အခွင့်အလမ်း	အလုပ်အကိုင်အခွင့်အလမ်းနည်း ☐ အလုပ်အကိုင်အခွင့် အလမ်းမရှိ ☐ မဖြေဆိုပါ☑

ရင်းမြစ်...ဦးတည်အုပ်စုဆွေးနွေးခြင်း-ရပ်မိရပ်ဖအုပ်စု၊စိုက်ပျိုးမွေးမြူရေးမဟုတ်သောဝင်ငွေရလုပ်ငန်းလုပ်ကိုင်သူအုပ်စု၊လူငယ်အုပ်စု။

လေ့လာတွေ့ရှိချက်။ ကျေးရွာတွင် လမ်းပန်းဆက်သွယ်မှုအခက်အခဲနှင့်ကုန်ကြမ်းထုတ်လုပ်မှုအသင့်အတင့်တွေ့ရှိပါသည်။

(ဂ)ရွှေ့ပြောင်းလုပ်သားများ

(ဂ-၁)ရွှေ့ပြောင်းသွားလာမှုဖြစ်ပေါ်လာပုံ၊ပုံစံနှင့်အချိန်ကာလ

စဉ်	ပုံစံ	အိမ်ထောင်စုအရေအတွက်	ပြည်တွင်း			ပြည်ပ			လူဦးရေ		
			ကျား	မ	ပေါင်း	ကျား	မ	ပေါင်း	ကျား	မ	ပေါင်း
၁	‘ရွှေ့ပြောင်းသွားလာနေထိုင်သူ’ တစ်ဦးအနည်းဆုံးရှိသောအိမ်ထောင်စုနှင့်လူ ဦးရေ	၁၀၀	၈	၅	၁၃	၆၂	၂၇	၈၉	၇၀	၃၂	၁၀၂
၂	ကျေးရွာပြင်ပသို့ရွှေ့ပြောင်းမှုကာလ										
	၃လအထိ										
	၆လအထိ										
	၁၂လအထိ										
	၁၂လအထက်		၈	၅	၁၃	၆၂	၂၇	၈၉	၇၀	၃၂	၁၀၂

ဇယား (၂၄) ရွှေ့ပြောင်းသွားလာမှုဖြစ်ပေါ်လာပုံ၊ပုံစံနှင့်အချိန်ကာလ

ရင်းမြစ်....(၁)အိမ်ထောင်စုစာရင်းကောက်ယူမှု၊(၂) ဦးတည်အုပ်စုဆွေးနွေးခြင်း

စိုက်ပျိုးမွေးမြူရေးမဟုတ်သောဝင်ငွေရလုပ်ငန်းများလုပ်ကိုင်သူအုပ်စု၊လူငယ်အုပ်စု။

လေ့လာတွေ့ရှိချက်။ ကြူဝပ်ကျေးရွာတွင် စီးပွားရေးအဆင်မပြေသောကြောင့် ကျေးရွာပြည်ပသို့ ရွှေ့ပြောင်းလုပ်ကိုင်ပါကြောင်းလေ့လာတွေ့ရှိရပါသည်။

(ဂ-၂) ရွှေ့ပြောင်းသွားလာရခြင်း၏အဓိကအကြောင်းအရင်း

ဇယား (၂၅) ရွှေ့ပြောင်းသွားလာရခြင်း၏အဓိကအကြောင်းအရင်း

စဉ်	အကြောင်းရင်း	လူဦးရေ	
		ကျား	မ
၁	ပိုမိုကောင်းမွန်သောအလုပ်အကိုင်နှင့်ဝင်ငွေအခွင့်အလမ်းများ ရှာဖွေရန်	၇၀	၃၂
၂	နိုင်ငံရေးနှင့်ဆိုင်သောအကြောင်းအရင်း	-	-
၃	ဒေသတွင်ပဋိပက္ခဖြစ်ပွားမှုကြောင့်လုံခြုံမှုမရှိသည့်အကြောင်း ရင်း	-	-
၄	လူမှုရေး၊ကျန်းမာရေးကိစ္စများကြောင့်(social protection health)	-	-
၅	အမျိုးအမည်ခွဲခြားမဖော်ပြနိုင်(သို့မဟုတ်)အကြောင်းရင်းကိုဖြေ ဆိုထားခြင်း/ ဖြေဆိုလိုခြင်းမရှိ	-	-

ရင်းမြစ်...အိမ်ထောင်စုစာရင်းကောက်ယူမှု။

လေ့လာတွေ့ရှိချင်။ ကြူဝပ်ကျေးရွာတွင် အလုပ်အကိုင်နှင့် ဝင်ငွေအခွင့်အလမ်း များရှာဖွေရန် သွားရောက်ရကြောင်းတွေ့ရှိပါသည်။

(ဂ-၃) ရွှေပြောင်းလုပ်ကိုင်သူများမှပြန်ပို့ငွေ

ဇယား (၂၆) ရွှေပြောင်းလုပ်ကိုင်သူများမှပြန်ပို့ငွေ

စဉ်	အကြောင်းအရာ	အိမ်ထောင်စုအရေအတွက်			
		စုစုပေါင်း	မြင့်	လတ်	နိမ့်
၁	ပြန်ပို့ငွေကိုမှီခိုနေရသောအိမ်ထောင်စုအရေအတွက်	၇၀		✓	
	ပြန်ပို့ငွေလမ်းကြောင်းများ				
	– က ။ငွေလွှဲလုပ်ငန်း (ဟွန်ဒီ)	–			
	– ခ။ဘဏ်	၇၀			

	- ၈။လူကြုံဖြင့်လွှဲပို့ခြင်း	-				

ရင်းမြစ်…. (၁) အိမ်ထောင်စုစာရင်းကောက်ယူမှု၊ (၂) ဦးတည်အုပ်စုဆွေးနွေးခြင်း-ရပ်မိရပ်ဖအုပ်စု

လေ့လာတွေ့ရှိချက်။ ကြူဝပ်ကျေးရွာတွင် ပြည်တွင်းပြည်ပလုပ်ကိုင်သူများမှာ ငွေကိုဘဏ်ဖြင့်လွှဲယူနိုင်ကြောင်းလေ့လာတွေ့ရှိရပါသည်။

(ဃ) ကုန်စည်နှင့်ဝန်ဆောင်မှုဈေးကွက်

ဇယား (၂၇) ကုန်စည်နှင့် ဝန်ဆောင်မှု၊ ဈေးကွက်လက်လှမ်းမီမှု အခြေအနေ

ဈေးကွက်လက်လှမ်းမီမှု	အနီးဆုံးဈေး (အနီးဆုံးတစ်ခုကိုသာဖော်ပြပါရန်)	အကြီးစားဈေးကွက် (အဓိကတစ်ခုကိုသာဖော်ပြရန်)
ဈေးအမည် (မြို့၊ရွာ)	အောင်လံဈေး	
ရွာမှအကွာအဝေး(မိုင်)(အနီးစပ်ဆုံးတစ်ခုကိုခန့်မှန်းပြီးရွေးချယ်ရန်)	ဝမှ၁မိုင်☐ ၁မှ၅မိုင် ☑ ၅မှ၁ဝမိုင်☐၁ဝမှ၁၅မိုင် ☐ ၁၅မိုင်အထက်☐	ဝမှ၁ဝမိုင်☐၁၁မှ၂ဝမိုင်☑ ၂၁မှ၃ဝမိုင်☐၃ဝမှ၅ဝမိုင် ☐ ၅၁မှ၁ဝဝ☐
သယ်ယူပို့ဆောင်ရေးနည်း	ခြေလျင် ☐ စက်ဘီး☐ ဆိုင်ကယ်☑ ကား ☐	ခြေလျင်☐ စက်ဘီး☐ ဆိုင်ကယ်☐ ကား☑
လမ်း	ထော်လာဂျီ☐ ရထား☐ သုံးဘီးဆိုင်ကယ်☑ လှေ☐ စက်လှေ☐	ထော်လာဂျီ☐ ရထား☐ သုံးဘီးဆိုင်ကယ်☑ လှေ☐ စက်လှေ☐
ကုန်စည်နှင့်ဝန်ဆောင်မှုရရှိနိုင်မှု(အနည်းဆုံးတစ်ခုနှင့်အထက်ရွေးနိုင်သည်။)	စားသောက်ကုန်(ကုန်စိမ်း၊ ကုန်ခြောက်)☐မီးဖိုချောင်သုံးနှင့်အိမ်သုံးပစ္စည်း☐ အဝတ်အထည်☐ဆောက်လုပ်ရေးပစ္စည်းများ၊ပရိဘောဂများ☐ ပစ္စည်းစုံဝန်ဆောင်မှုစုံရနိုင်☑	စားသောက်ကုန်(ကုန်စိမ်း၊ ကုန်ခြောက်)☐ မီးဖိုချောင်သုံးနှင့်အိမ်သုံးပစ္စည်း☐ အဝတ်အထည်☐ ဆောက်လုပ်ရေးပစ္စည်းများ၊ပရိဘောဂများ☐ ပစ္စည်းစုံ ဝန်ဆောင်မှုစုံရနိုင်☑
ဈေးအခြေခံအဆောက်အဦး	ကောင်း☐ သင့်☐ ညံ့☑	ကောင်း☐ သင့်☑ ညံ့☐
ဝန်ဆောင်မှု	ကောင်း ☐ သင့် ☑ ညံ့☐	ကောင်း☐ သင့်☑ ညံ့☐

ရင်းမြစ် … ဦးတည်အုပ်စု ဆွေးနွေးခြင်း – ရပ်မိရပ်ဖ အုပ်စု၊ လယ်သမား အုပ်စု၊ အမျိုးသမီး အုပ်စု၊ စိုက်ပျိုးမွေးမြူရေးမဟုတ်သော ဝင်ငွေရလုပ်ငန်းများ လုပ်ကိုင်သူ အုပ်စု။

လေ့လာတွေ့ရှိချက်

(၁) ကျေးရွာ၏ကုန်စည်နှင့် ဝန်ဆောင်မှုများမှာကုန်စည်ထွက်ရှိမှု၊ သီးနှံထွက်ရှိမှုတို့မှာ

အားကောင်းသော်လည်းဈေးကွက်သို့တင်ပို့ရာတွင်အောင်လံမြို့နှင့်ပြည်မြို့များသို့ သွားရောက်တင်ပို့ရောင်းချကြရပါသည်။

(၂) ဤသို့တင်ပို့ရောင်းချရာတွင် လမ်းအခက်အခဲများရှိပြီး ဘွက်ကြီးချောင်းကြားခံနေ၍ သီးနှံ ရောင်းချချိန်တွင် အင်မတန်အခက်အခဲများနှင့် တွေ့ကြုံရပါသည်။

(င)ငွေကြေးလက်လှမ်းမီမှုနှင့်ဘဏ်လုပ်ငန်း

ဇယား(၂၈)ငွေကြေးလက်လှမ်းမီမှုနှင့်ဘဏ်လုပ်ငန်း

ချေးငွေရရှိနိုင်သည့်နေရာ	ငွေကြေးဝန်ဆောင်မှု အမျိုး အစား	ပြန်လည်ပေးရမည့်ကာလ	အတိုးနှုန်း (လ)	အပေါင်ခံပစ္စည်းလိုအပ်မှု	ချေးငွေရရန် အခက်အခဲများ
အစိုးရဘဏ် **(**မြန်မာ့လယ်ယာဖွံ့ဖြိုးရေးဘဏ်/မြန်မာ့စီးပွားရေးဘဏ်**)**	ကာလတိုး ချေးငွေ☑ ကာလလတ် ချေးငွေ☐ ကာလရှည် ချေးငွေ☐	၃-၆လ အတွင်း☐ ၆လမှတစ် နှစ်ထိ☑ တစ်နှစ်နှင့်အ ထက်☐	အတိုးမဲ့☐ ၁မှ၂%☑ ၂မှ၅%☐ ၅မှ၁၀%☐ ၁၀%ထက် ☐	လိုအပ် သည်☑ မလိုအပ်ပ ါ☐	နည်းသည်☐ ရှိသည်☐ မရှိပါ☑
သမဝါယမချေး ငွေ	ကာလတိုး ချေးငွေ☐ ကာလလတ် ချေးငွေ☐ ကာလရှည် ချေးငွေ☐	၃-၆လ အတွင်း☐ ၆လမှတစ် နှစ်ထိ☐ တစ်နှစ်နှင့်အ ထက်☐	အတိုးမဲ့☐ ၁မှ၂%☐ ၂မှ၅%☐ ၅မှ၁၀%☐ ၁၀%ထက် ☐	လိုအပ် သည်☐ မလိုအပ်ပ ါ☐	နည်းသည်☐ ရှိသည်☐ မရှိပါ☐
ပုဂ္ဂလိကဘဏ်	ကာလတိုး ချေးငွေ☐ ကာလလတ် ချေးငွေ☐ ကာလရှည် ချေးငွေ☐	၃-၆လ အတွင်း☐ ၆လမှတစ် နှစ်ထိ☐ တစ်နှစ်နှင့်အ ထက်☐	အတိုးမဲ့☐ ၁မှ၂%☐ ၂မှ၅%☐ ၅မှ၁၀%☐ ၁၀%ထက် ☐	လိုအပ် သည်☐ မလိုအပ်ပ ါ☐	နည်းသည်☐ ရှိသည်☐ မရှိပါ☐
ပုဂ္ဂလိကအသေးစားချေးငွေဝန်ဆောင်မှုကဏ္ဍ	ကာလတိုး ချေးငွေ☐ ကာလလတ် ချေးငွေ☐ ကာလရှည် ချေးငွေ☐	၃-၆လ အတွင်း☐ ၆လမှတစ် နှစ်ထိ☐ တစ်နှစ်နှင့်အ ထက်☐	အတိုးမဲ့☐ ၁မှ၂%☐ ၂မှ၅%☐ ၅မှ၁၀%☐ ၁၀%ထက် ☐	လိုအပ် သည်☐ မလိုအပ်ပ ါ☐	နည်းသည်☐ ရှိသည်☐ မရှိပါ☐

ချေးငွေရရှိနိုင်သည့်နေရာ	ငွေကြေးဝန်ဆောင်မှုအမျိုး အစား	ပြန်လည်ပေးရမည့်ကာလ	အတိုးနှုန်း (လ)	အပေါင်ခံပစ္စည်းလိုအပ်မှု	ချေးငွေရရန်အခက်အခဲများ
အဖွဲ့အလိုက်ငွေစု/ငွေချေးအစီအစဉ်	ကာလတိုးချေးငွေ☐ ကာလလတ်ချေးငွေ☑ ကာလရှည်ချေးငွေ☐	၃-၆လအတွင်း☐ ၆လမှတစ်နှစ်ထိ☐ တစ်နှစ်နှင့်အထက်☑	အတိုးမဲ့☐ ၁မှ၂%☐ ၂မှ၅%☑ ၅မှ၁၀%☐ ၁၀%ထက်☐	လိုအပ်သည်☐ မလိုအပ်ပါ☑	နည်းသည်☑ ရှိသည်☐ မရှိပါ☐
ငွေချေးပေးသူ	ကာလတိုးချေးငွေ☐ ကာလလတ်ချေးငွေ☐ ကာလရှည်ချေးငွေ☐	နေ့စဉ်☐လစဉ်☐၃-၆လအတွင်း☐ ၆လမှတစ်နှစ်ထိ☐ တစ်နှစ်နှင့်အထက်☐	အတိုးမဲ့☐ ၁မှ၂%☐ ၂မှ၅%☐ ၅မှ၁၀%☐ ၁၀%ထက်☐	လိုအပ်သည်☐ မလိုအပ်ပါ☐	နည်းသည်☐ ရှိသည်☐ မရှိပါ☐
အပေါင်ဆိုင်	ကာလတိုးချေးငွေ☐ ကာလလတ်ချေးငွေ☐ ကာလရှည်ချေးငွေ☐	နေ့စဉ်☐လစဉ်☐၃-၆လအတွင်း☐ ၆လမှတစ်နှစ်ထိ☐ တစ်နှစ်နှင့်အထက်☐	အတိုးမဲ့☐ ၁မှ၂%☐ ၂မှ၅%☐ ၅မှ၁၀%☐ ၁၀%ထက်☐	လိုအပ်သည်☐ မလိုအပ်ပါ☐	နည်းသည်☐ ရှိသည်☐ မရှိပါ☐
မိတ်ဆွေနှင့်ဆွေမျိုးများ	ကာလတိုးချေးငွေ☑ ကာလလတ်ချေးငွေ☐ ကာလရှည်ချေးငွေ☐	နေ့စဉ်☐လစဉ်☐၃-၆လအတွင်း☑ ၆လမှတစ်နှစ်ထိ☐ တစ်နှစ်နှင့်အထက်☐	အတိုးမဲ့☑ ၁မှ၂%☐ ၂မှ၅%☐ ၅မှ၁၀%☐ ၁၀%ထက်☐	လိုအပ်သည်☐ မလိုအပ်ပါ☑	နည်းသည်☑ ရှိသည်☐ မရှိပါ☐

ရင်းမြစ် (၁)   ဦးတည်အုပ်စုဆွေးနွေးခြင်း

ရပ်မိရပ်ဖအုပ်စု၊လယ်သမားအုပ်စု၊စိုက်ပျိုးမွေးမြူရေးမဟုတ်သောဝင်ငွေရလုပ်ငန်းများလုပ်ကိုင်သူအုပ်စု၊(၂)သက်ဆိုင်ရာငွေကြေးဝန်ဆောင်မှုပေး

သောအဖွဲ့များ။

မှတ်ချက်။ မြန်မာ့စီးပွားရေးဘဏ်၏ သဝ္ဂြုတ်ချက် အရကာလတိုးချေးငွေ ဆိုသည်မှာ အနည်းတစ်ရက်မှအများဆုံးတစ်နှစ်အထိ၊ကာလလတ်ချေးငွေဆိုသည်မှာ၃နှစ်မှ ၅နှစ်အထိ၊ကာလရှည်ချေးငွေဆိုသည်မှာ၅နှစ်မှ၁၀နှစ်အထိဟုသတ်မှတ်ထားပါ သည်။အကယ်၍၁၀နှစ်ကာလအထက်ရှည်ကြာစွာချေးပေးသောချေးငွေများရှိခဲ့ သောကာလရှည်ချေးငွေတွင်သာ ထည့်သွင်းပေးရန်ဖြစ်ပါသည်။

လေ့လာတွေ့ရှိချက်။ ကြူပင်ကျေးရွာတွင် အဖွဲ့လိုက်ကာလတိုးချေးငွေသာ ရှိကြောင်း လေ့လာ တွေ့ရှိရပါသည်။

(၉) သဘာဝပတ်ဝန်းကျင်နှင့် သဘာဝအရင်းအမြစ်များ ထိန်းသိမ်းမှုအခြေအနေ

ဇယား(၂၉) သဘာဝပတ်ဝန်းကျင်နှင့် သဘာဝအရင်းအမြစ်များအခြေအန

အခြေအနေ	အခက်အခဲ	အန္တရာယ်ရှိမှု (အခက်အခဲ"ရှိ"ဟုဖြေဆိုထား ပါကဖြေဆိုရန်။"မရှိ"ဟုဖြေ ဆိုထားပါကဖြေရန်မလို။)
မြေဆီသြဇာအခြေအနေ	ရှိ☑ မရှိ☐	မြင့်☐ လတ်☐ နိမ့်☑
အပင်မျိုးစိတ်များ	ရှိ☑ မရှိ☐	မြင့်☐ လတ်☐ နိမ့်☑
ဖျက်ပိုးနှင့်ရောဂါကာကွယ်ထိန်းချုပ်မှု	ရှိ☑ မရှိ☐	မြင့်☐ လတ်☑ နိမ့်☐
ရေအရင်းအမြစ်	ရှိ☑ မရှိ☐	မြင့်☐ လတ်☑ နိမ့်☐
ငါးမျိုးကွဲများ	ရှိ☐ မရှိ☑	မြင့်☐ လတ်☐ နိမ့်☐
အခြားတိရစ္ဆာန်မျိုးကွဲများ	ရှိ☐ မရှိ☑	မြင့်☐ လတ်☐ နိမ့်☐
စွန့်ပစ်ပစ္စည်းစီမံခန့်ခွဲမှု	ရှိ☐ မရှိ☑	မြင့်☐ လတ်☐ နိမ့်☐

ရင်းမြစ် … ဦးတည်အုပ်စု ဆွေးနွေးခြင်း – ရပ်မိရပ်ဖ အုပ်စု။

လေ့လာတွေ့ရှိချက်။ ကြူပင်ကျေးရွာတွင် မြေဆီမြေသြဇာအပင် မျိုးစိပ်ဖြတ်ပိုးနှင့်ရောဂါ ကာကွယ်ထိန်းချုပ်မှုမှာအလယ်အလတ်ရှိပြီးရေရရှိမှုမှာပေါ်များကြောင်းတွေ့ရှိရပါသည်။

(ဆ) ပညာရေး

(ဆ-၁) ပညာရေးနှင့်စာတတ်မြောက်မှု

ဇယား(၃၀) မူလတန်း၊အလယ်တန်း၊အထက်တန်းနှင့်တက္ကသိုလ်အဆင့်စာတတ်မြောက်မှု

အတန်းပညာပြီးမြောက်မှု	ကျား	မ	ပေါင်း
မူလတန်းအဆင့်ရှိသူဦးရေ	၂၉	၂၄	၅၃
အလယ်တန်းအဆင့်ရှိသူဦးရေ	၃၀၀	၄၀၀	၈၀၀
အထက်တန်း အဆင့်ရှိသူဦးရေ	၄၀	၆၀	၁၀၀
တက္ကသိုလ်/ကောလိပ်အဆင့်ရှိသူဦးရေ	၇	၄	၁၁

ရင်းမြစ် ... အိမ်ထောင်စုစာရင်းကောက်ယူမှု။

မှတ်ချက်။ ။ ဤဇယားကို ဖြည့်သွင်းရာတွင် ပြည်ထောင်စုသမ္မတ မြန်မာနိုင်ငံတော်အစိုးရ၊ ပညာရေးဝန်ကြီးဌာနမှ အသိအမှတ်ပြုထားသော စာသင်ကျောင်းများ၊ တက္ကသိုလ်ကောလိပ်များတွင် ပညာတက်ရောက်နေ သူများကိုသာ ဖြည့်သွင်းရန်ဖြစ်ပါသည်။ **၄င်းအပြင် "ဘုန်းကြီးကျောင်းသင်ပညာရေး" ကို သင်ယူဆည်းပူး နေသော ကျောင်းသူ/သားများကို အခြေခံပညာဦးစီးဌာနမှ သတ်မှတ်ထားသော ပညာရေးစနစ်/အဆင့် သတ်မှတ်ချက်များနှင့်အညီ သတ်မှတ်ဖြည့်သွင်းရန် ဖြစ်ပါသည်။**

လေ့လာတွေ့ရှိချက်။ ကြူ့ဝပ်ကျေးရွာတွင်အတန်းပညာပြီးမြောက်မှုမှာမူလတန်းအဆင့် ၅၃ဦး၊အလယ်တန်းအဆင့်၈၀၀ဦး၊အထက်တန်းအဆင၁၀၀ဦးနှင့်တက္ကသိုလ်အဆင့်၁၁ဦး ရှိကြောင်းတွေ့ရှိပါသည်။

(ဆ-၂) ပညာရေး

(ဆ-၂) ကျောင်းတက်နှုန်း

ဇယား (၃၁) ကျောင်းတက်နှုန်း

ပညာရေးအဆင့်အတန်း	ကျား	မ	ပေါင်း
မူလတန်း	၃၄	၂၆	၆၀
အလယ်တန်း	၁၀	၂၀	၃၀
အထက်တန်း	၁၀	၁၀	၂၀
တက္ကသိုလ်/ကောလိပ်	၅	၅	၁၀

ရင်းမြစ် ... (၁) ကျောင်းဝင်စာရင်း၊ (၂) ဆယ်အိမ်မှူးများ။

မှတ်ချက်။ ။ ဤဇယားကို ဖြည့်သွင်းရာတွင် ပြည်ထောင်စုသမ္မတ မြန်မာနိုင်ငံတော်အစိုးရ၊ ပညာရေးဝန်ကြီးဌာနမှ အသိအမှတ်ပြုထားသော စာသင်ကျောင်းများ၊

တက္ကသိုလ်ကောလိပ်များတွင် ပညာတက်ရောက်နေ သူများကိုသာ ဖြည့်သွင်းရန်ဖြစ်ပါသည်။ ၄င်းအပြင် **"ဘုန်းကြီးကျောင်းသင်ပညာရေး"** ကို သင်ယူဆည်းပူး နေသော ကျောင်းသူ/သားများကို **အခြေခံပညာဦးစီးဌာနမှ သတ်မှတ်ထားသော ပညာရေးစနစ်/အဆင့် သတ်မှတ်ချက်များနှင့်**အညီ သတ်မှတ်ဖြည့်သွင်းရန် ဖြစ်ပါသည်။

လေ့လာတွေ့ရှိချက်။ ။ ကျေးရွာ၏ပညာရေးအခြေအနေနှင့် ပတ်သက်၍ မူလတန်းနှင့် အလယ်တန်းနှင့် မူလတန်းတို့တွင်များပြီး အထက်တန်းအဆင့်မှာ (၂၀၁၇-၂၀၁၈) ပညာသင်နှစ်မှစ၍ တိုးတက်လာပြီး နောင်အနာဂါတ်တွင် လက်ရှိအခြေအနေထက် ပို၍ တိုးတက်လာနိုင်ပါသည်။

(ဆ-၃) စာသင်ကျောင်းဆောင်အခြေအနေနှင့် ဝန်ဆောင်မှုများ

ဇယား (၃၂) စာသင်ကျောင်းဆောင် အခြေအနေနှင့် ဝန်ဆောင်မှုများ

အကြောင်းအရာ	**ကျောင်းအဆင့်**		
က။ ကျောင်းအဆင့်	မူလတန်း☐ မူလွန်☑ အလယ်တန်း (ခွဲ)☐အလယ်တန်း☐ အထက်တန်း (ခွဲ)☐အထက်တန်း☐		
ခ။ရွာမှအကွာအဝေး(မိုင်)	၀မှ၁ မိုင်☑ ၁မိုင်မှ၃ မိုင်☐ ၁၅မိုင်မှ၂၀ မိုင်☐ ၂၀မိုင်အထက်☐		
ဂ။သယ်ယူပို့ဆောင်ရေးဝန်ဆောင်မှု	ခြေလျင်✓ စက်ဘီး☐ဆိုင်ကယ်☐ကား☐		
ဃ။ စာသင်ကျောင်း၏ စုစုပေါင်းကြမ်းခင်းဧရိယာ (စတုရန်းပေ)*	၂၇၀ပေ		
င။အမိုး၊နံရံ၊အခင်း အရည်အသွေး	ကောင်း☐ သင့်☑ ညံ့☐		
စ။ကျောင်းသုံးပရိဘောဂလုံလောက်မှု	လုံးလောက်မှုရှိသည်☐မလုံးလောက်ပါ ☑		
ဆ။ ကျောင်းအိမ်သာ အခြေအနေ	ကောင်း☐ သင့်☑ ညံ့☐မရှိ☐		
ဈ။ကျောင်းအာဟာရတိုက်ကျွေးမှု	တိုက်ကျွေးမှုရှိသည်☐တိုက်ကျွေးမှုမရှိမပါ ☑		
ဇ။ကျောင်းဆရာ/မ ဦးရေ	**ကျား**	**မ**	**ပေါင်း**
အစိုးရခန့်	၂	၃	၅

အကြောင်းအရာ	ကျောင်းအဆင့်		
ကျေးရွာခန့်			

ရင်းမြစ် ... (၁) ဦးတည်အုပ်စု ဆွေးနွေးခြင်း – ရပ်မိရပ်ဖ အုပ်စု၊ (၂) မိဘဆရာအသင်း။

မှတ်ချက်။ ။ ကျေးရွာတွင် စာသင်ကျောင်းမရှိပါက (က၊ ခ၊ ဂ) ကိုသာ ဖြေဆိုရပါမည်။ စာသင်ကျောင်း၏ စုစုပေါင်းကြမ်းခင်းဧရိယာ (စတုရန်းပေ = အလျား × အနံ)သည် စာသင်ကျောင်းတစ်ကျောင်းအတွင်းရှိ ကျောင်းအဆောက်အဦအားလုံး၏ စုစုပေါင်းဧရိယာကို ဆိုလိုသည်။

လေ့လာတွေ့ရှိချက်။ ။ ကျေးရွာတွင် မူလွန်ဖြစ်ပြီး ကျောင်းသားဦးရေ (၁၂၀)ယောက်ရှိပါသည်။ ကျောင်းဆောင်မှာအလျား၂၇၀ပေရှိကြောင့်အနံ၈၀ပေရှိကြောင်းတွေ့ရသည်။

(ဆ–၄) ပညာရေးအခက်အခဲနှင့်ပြဿနာများ

ဇယား (၃၃) ပညာရေးအခက်အခဲနှင့်ပြဿနာများ

အခက်အခဲ၊ပြဿနာ	**ရှင်းလင်းချက်**
ကျောင်းဆရာ၊ မရရှိနိုင်မှု	လုံလောက်✓ မလုံလောက်☐
တပည့်–ဆရာအချိုး	၄၀း၁အောက်✓၄၀း၁ထက်☐
မူလတန်းပညာကျောင်းထွက်နှုန်း	မရှိ☐ နည်း☑လတ်☐များ☐
မသန်စွမ်းသူများအတွက်နပညာရေးအထူးအစီအစဉ်	ရှိ✓ မရှိ☐
ကျောင်းသုံးစာအုပ်နှင့်စာရေးအထူးအစီအစဉ်	လုံလောက်✓ မလုံလောက်☐
ဆင်းရဲသောမိသားစုများအတွက်ကျောင်းစရိတ်မတက်နိုင်မှု	မြင့်☐ အသင့်အတင့်✓
ကျောင်းအားကစားဆိုင်ရာပစ္စည်းများလက်လှမ်းမီမှု	မရှိ☐ နည်း✓
မိဘဆရာအသင်း၏အခန်းကဏ္ဍ	ကောင်း☐ သင့်☑ ညံ့☐
ဘေးအန္တရာယ်ကြောင့်ပျက်စီးခြင်း	မရှိ☐ နည်း☑လတ်☐များ☐

ရင်းမြစ်....(၁)ဦးတည်အုပ်စုဆွေးနွေးခြင်း – ရပ်မိရပ်ဖအုပ်စု၊ (၂) မိဘဆရာအသင်း။

လေ့လာတွေ့ရှိချက်။ ။ ကျေးရွာတွင်ဆရာ၊ ဆရာမများရရှိနိုင်မှုအသင့်အတင့်ရှိပါသည်။

(ဇ) ကျန်းမာရေး

(ဇ–၁) အဖြစ်များသောရောဂါများ

ဇယား (၃၄) အဖြစ်များသော ရောဂါများ

စဉ်	ရောဂါ	ပျံ့နှံ့မှု/ဖြစ်ပွားမှု		
၁	ဝမ်းပျက်ဝမ်းလျှော	မြင့်☐	နိမ့်☑	မရှိ☐
၂	သွေးလွန်တုပ်ကွေး	မြင့်☐	နိမ့်☐	မရှိ☑

စဉ်	ရောဂါ	ပျံ့နှံ့မှု/ဖြစ်ပွားမှု		
၃	ငှက်ဖျား	မြင့်☐	နိမ့်☑	မရှိ☐
၄	အသက်ရှူလမ်းကြောင်း ကူးစက်ရောဂါ	မြင့်☐	နိမ့်☐	မရှိ☑
၅	HIV, AIDS, လိင်မှတဆင့် ကူးစက်နိုင်သောရောဂါများ	မြင့်☐	နိမ့် ☐	မရှိ☑
၆	တီဘီ	မြင့်☐	နိမ့်☑	မရှိ☐
၇	ဆီးချို	မြင့်☐	နိမ့်☑	မရှိ☐
၈	သွေးတိုး	မြင့်☐	နိမ့်☑	မရှိ☐
၉	အသည်းရောဂါ (ဘီ၊ စီ)	မြင့်☐	နိမ့်☑	မရှိ☑
၁၀	အာဟာရ ချို့တဲ့မှု	မြင့်☐	နိမ့်☐	မရှိ☑
၁၁	အခြား ကူးစက်နိုင်သော ရောဂါများ	မြင့်☐	နိမ့်☐	မရှိ☑

ရင်းမြစ် … (၁) ဦးတည်အုပ်စု ဆွေးနွေးခြင်း – ရပ်မိရပ်ဖ အုပ်စု၊ အမျိုးသမီး အုပ်စု (၂) ကျေးလက်ကျန်းမာ ရေးဌာန/ကျေးလက်ကျန်းမာရေး ဌာနခွဲ။

လေ့လာတွေ့ရှိချက်။။ ကျေးရွာ၏ကျန်းမာရေးနှင့် ပတ်သက်၍ရာသီအလိုက်ဖြစ်ပွားလေ့ရှိသောဝမ်းပျက်ဝမ်းလျော၊သွေးလွန်တုပ်ကွေး၊ငှက်ဖျား၊ဆီးချို၊သွေးတိုးအစရှိသောရောဂါများအဖြစ်များပါသည်။

(၉-၂) လွန်ခဲ့သော (၁၂) လအတွင်း ကာကွယ်ဆေးထိုးနှံမှု

ဇယား (၃၅) လွန်ခဲ့သော (၁၂) လအတွင်း ကာကွယ်ဆေးထိုးနှံမှု

စဉ်	ကာကွယ်ဆေးထိုးခြင်း (ရှိ၊ မရှိ အမှန်ခြစ်ရန်)	ရှိ	မရှိ
၁	အဆုတ်ရောဂါ		✓
၂	ဆုံဆို့၊ ကြက်ညှာ၊ မေးခိုင်နှင့် အသည်းရောင် အသားဝါ		✓
၃	ပိုလီယိုရောဂါ		✓
၄	မေးခိုင် (ကိုယ်ဝန်ဆောင် ကာလအတွင်း)		✓
၅	ဝက်သက်ရောဂါ		✓
၆	အခြား စုပေါင်းကာကွယ်ဆေးထိုးနှံမှု		✓
၇	အာဟာရ မှတ်တမ်းယူမှု(အရပ်အမြင့်၊ အလေးချိန်၊ လက်မောင်းပတ်)		✓
၈	အာဟာရပညာပေး အစီအစဉ်		✓

ရင်းမြစ် … (၁) ဦးတည်အုပ်စု ဆွေးနွေးခြင်း – ရပ်မိရပ်ဖ အုပ်စု၊ အမျိုးသမီး အုပ်စု၊ (၂) ကျေးလက်ကျန်းမာ ရေးဌာန/ကျေးလက်ကျန်းမာရေးဌာနခွဲ။

လေ့လာတွေ့ရှိချက်။။ ကျေးရွာတွင် ကာကွယ်ဆေးကိုပုံမှန်ထိုးနှံပေးပြီး ကိုယ်ဝန်ဆောင်မိခင်များ နှင့် ကလေးငယ်များ အားလစဉ်ပုံမှန် စစ်ဆေးကုသခြင်းများ ပြုလုပ်ပေးခြင်းဖြင့်

ရောဂါမဖြစ်ပွားစေရန်ကြိုတင်ကာကွယ်၍စောင့်ရှောက်ကြပါသည်။

(၈-၃) ကျန်းမာရေးအထောက်အပံ့များ(ဆေးရုံ/ဆေးပေးခန်းများ)

ဇယား (၃၆) ကျန်းမာရေး အထောက်အပံ့နှင့် ဝန်ဆောင်မှုများ

ကျန်းမာရေး ဝန်ဆောင်မှု	ခရီးအကွာအဝေး (မိုင်)	အခန်း/ကုတင်လုံလောက်မှု
ကျေးလက်ကျန်းမာရေး ဌာန/ ဌာနခွဲ	၀ မှ ၁ မိုင် ☐ ၁ မိုင် မှ ၃ မိုင် ☐ ၃ မိုင် မှ ၅ မိုင် ☐ ၅ မိုင် မှ ၁၀ မိုင် ☑ ၁၀ မိုင်အထက်☐	ရှိ ☐ မရှိ ☑
တိုက်နယ် ဆေးရုံ	၀ မှ ၁ မိုင် ☐ ၁ မိုင် မှ ၃ မိုင် ☐ ၃ မိုင် မှ ၅ မိုင် ☐ ၅ မိုင် မှ ၁၀ မိုင် ☑ ၁၀ မိုင်အထက်☐	ရှိ ☑ မရှိ ☐
မြို့နယ် ဆေးရုံ	၀ မှ ၁ မိုင် ☐ ၁ မိုင် မှ ၃ မိုင် ☐ ၃ မိုင် မှ ၅ မိုင် ☐ ၅ မိုင် မှ ၁၀ မိုင် ☐ ၁၀ မိုင်အထက်☑	ရှိ ☑ မရှိ ☐
ဆေးဆိုင်	ရွာတွင်(သို့မဟုတ်)ရွာအနီးအနားတွင်ဆေးဆိုင်ရှိသည် ☐ ရွာတွင်(သို့မဟုတ်)ရွာအနီးအနားတွင်ဆေးဆိုင်မရှိပါ✓	ဆေးဆိုင်တွင်ဆေးဝါးများကိုစနစ်တကျသိုလှောင်ထားသည်☐ ဆေးဆိုင်တွင်ဆေးဝါးများကိုစနစ်တကျသိုလှောင်ထားခြင်းမရှိပါ✓

ရင်းမြစ် ... (၁) ဦးတည်အုပ်စု ဆွေးနွေးခြင်း - ရပ်မိရပ်ဖ အုပ်စု၊ အမျိုးသမီး အုပ်စု၊ (၂) ကျေးလက်ကျန်းမာ ရေးဌာန/ကျေးလက်ကျန်းမာရေး ဌာနခွဲ။

လေ့လာတွေ့ရှိချက်။။။ ကျေးရွာတွင် ကျေးလက်ကျန်းမာရေးဆေးပေးခန်းမရှိပါ။ လိုအပ်လာပါက တိုက်နယ်ဆေးရုံနှင့် မြို့နယ်ဆေးရုံသို့သွားရောက်ဆေးကုသမှုခံယူကြရပါသည်။ဆေးကုသမှုခံယူရာတွင် လမ်းပန်းဆက်သွယ်ရေးအခက်အခဲနှင့် ဘွက်ကြီးချောင်းခြားနေသဖြင့် ဆေးရုံ၊ဆေးခန်းများ သွားလာရာတွင် အခက်အခဲများရှိပါသည်။

(ဈ)   ရေနှင့် ပတ်ဝန်းကျင် သန့်ရှင်းရေး

(ဈ- ၁) သောက်သုံးရေရရှိမှု

ဇယား (၃၇) သောက်သုံးရေရရှိနိုင်မှု

ရေရရှိနိုင်မှု	အသုံးပြုသောအိမ်ထောင်စု	သောက်သုံးရေအရည်အသွေးစမ်းသပ်စစ်ဆေးထားမှု (စနစ်တကျစမ်းသပ်စစ်ဆေးထားမှုရှိပါက ရှိ၊ မရှိပါက	ရေအရည်အသွေး (သောက်သုံးရေအရည်အသွေးစမ်းသပ်စစ်ဆေးထားမှုတွင် (ရှိဟုဖြေဆိုထားပါက ဖြေဆိုရန် မရှိဟုဖြေဆိုထားပါက ဖြေရန်မလို)	သောက်သုံးရေရရှိနိုင်မှုနှင့်လိုလောက်မှုအခြေအနေ (ရာသီမရွေးနွေ၊မိုးနှင့်ဆောင်း၊ ရာသီသုံးမျိုးခလုံးကိုရွေးပေးပါရန်)
ရေတွင်း	၁၀	ရှိ ☑ မရှိ ☐	ကောင်း☐ သင့်☑ ညံ့☐	နွေ☑ မိုး☑ ဆောင်း☑
အဝီစိတွင်း/ စက်တပ်	၅	ရှိ ☑ မရှိ ☐	ကောင်း☐သင့်☑ ညံ့☐	နွေ☑မိုး☑ ဆောင်း☑
အဝီစိတွင်း/ တုံကင်	၂၀	ရှိ ☑ မရှိ ☐	ကောင်း☐သင့်☑ ညံ့☐	နွေ☑ မိုး☑ ဆောင်း☑
မိုးရေ သိုလှောင်ကန်	-	ရှိ ☐ မရှိ ☑	ကောင်း☐ သင့်☐ ညံ့☐	နွေ☐ မိုး☐ ဆောင်း☐
မြစ်/ချောင်းရေ	-	ရှိ ☐ မရှိ ☑	ကောင်း☐ သင့်☐ ညံ့☐	နွေ☐ မိုး☐ ဆောင်း☐
ရေကန်	-	ရှိ ☑ မရှိ ☐	ကောင်း☐ သင့်☐ ညံ့☐	နွေ☐ မိုး☐ ဆောင်း☐
စိမ့်စမ်းရေ	-	ရှိ ☐ မရှိ ☑	ကောင်း☐ သင့်☐ ညံ့☐	နွေ☐ မိုး☐ ဆောင်း☐

ရင်းမြစ်... (၁) အိမ်ထောင်စုစာရင်း ကောက်ယူမှု၊ (၂) ဦးတည်အုပ်စု ဆွေးနွေးခြင်း - ရပ်မိရပ်ဖ အုပ်စု၊ အမျိုးသမီး အုပ်စု၊ (၃) ကျေးရွာသယံဇာတပြမြေပုံ။

လေ့လာတွေ့ရှိချက်။။ ကျေးရွာရှိအိမ်တိုင်းလိုလိုတွင် တုံကင်တွင်းများရှိပြီး တစ်နှစ်ပတ်လုံး ရေလုံလောက်ရှိပါ သည်။

(ဈ-၂) သန့်ရှင်းရေးအခြေအနေ (အိမ်သာအမျိုးအစားနှင့် အိမ်ထောင်စုအရေအတွက်)

ဇယား (၃၈) အိမ်သာ အမျိုးအစား

သုံးစွဲနိုင်သော အိမ်သာ အမျိုးအစား	သုံးစွဲနိုင်သော အိမ်ထောင်စု
သန့်ရှင်းသော ယင်လုံအိမ်သာ သုံးစွဲမှု	
ရေဆွဲ အိမ်သာ	-
ရေလောင်း/ယင်လုံအိမ်သာ	၁၀
မသန့်ရှင်းသော ယင်လုံအိမ်သာ သုံးစွဲမှု	
တွင်း/ဇလားအိမ်သာ	၁၀၀
တွင်းမရှိ အိမ်သာ	-
အိမ်သာမရှိ	-

ရင်းမြစ်... (၁) အိမ်ထောင်စုစာရင်း ကောက်ယူမှု၊ (၂) ဦးတည်အုပ်စု ဆွေးနွေးခြင်း - ရပ်မိရပ်ဖ အုပ်စု၊ အမျိုးသမီး အုပ်စု၊ (၃) ကျေးလက် ကျန်းမာရေးဌာန /ကျေးလက် ကျန်းမာရေးဌာနခွဲ။

လေ့လာတွေ့ရှိချက်။။ ကျေးရွာ၌ အိမ်သာအသုံးပြုရာတွင် ယင်လုံအိမ်သာများကို အဓိက အသုံးပြုကြပါသည်။အိမ်ထောင်စု၏(၁၀၀%)ရှိပါသည။

(ည) ကျား - မ ရေးရာ

ဇယား (၃၉) ကျား - မ ရေးရာ

စဉ်	ကျေးရွာ၏ လူမှုစီးပွား ဖွံ့ဖြိုးစေရေးအတွက်အမျိုးသမီးများ၏စွမ်း ဆောင်ရည်မြှင့်သင့် သော အချက်များ	ဦးတည်အုပ်စုဆွေးနွေးပွဲတွင် တက်ရောက် သူများမှ မှန်သည်ဟု ယူဆသော တစ်ခုကို ရွေးပေးပါရန်	
၁	ကျေးရွာ စီမံအုပ်ချုပ်မှုစနစ်တွင် အမျိုးသမီးများ တက်ကြွစွာ ပါဝင်မှု/ခေါင်းဆောင်မှု	ရှိ☑	မရှိ☐
၂	ကျေးရွာဖွံ့ဖြိုးရေးလုပ်ငန်းများနှင့် အဖွဲ့အစည်းများ တွင် အမျိုးသမီးများ	ရှိ☑	မရှိ☐

စဉ်	ကျေးရွာ၏ လူမှုစီးပွား ဖွံ့ဖြိုးစေရေးအတွက်အမျိုးသမီးများ၏စွမ်း ဆောင်ရည်မြှင့်သင့် သော အချက်များ	ဦးတည်အုပ်စုဆွေးနွေးပွဲတွင် တက်ရောက် သူများမှ မှန်သည်ဟု ယူဆသော တစ်ခုကို ရွေးပေးပါရန်	
	တက်ကြွစွာ ပါဝင်ဆောင်ရွက်မှု		
၃	လွန်ခဲ့သောနှစ်အတွင်းကျေးရွာအတွင်းရှိ မိန်းကလေးများ/အမျိုးသမီးများအားသံသ ယဖြစ်ဖွယ်အကြမ်းဖက်မှု (သို့) တိုင်ကြားမှုများ	ရှိ☐	မရှိ✓
၄	အမျိုးသမီးရေးရာအကြမ်းဖက်မှုများအတွ က်ဥပဒေနှင့်တရားမျှတမှုဆိုင်ရာများ အတွက်လူထု၏အသိအမြင်ရှိမှု	ရှိ☐	မရှိ✓
၅	အမျိုးသမီးများသတင်းအချက်အလက်နှင့် သင်တန်းများလက်လှမ်းမီမှု (ဥပမာ– စိုက်ပျိုးရေးဆိုင်ရာတိုးချဲ့ပညာပေးဝန် ဆောင်မှုများ၊အိမ်တွင်းမှုသက်မွေးသင် တန်းများ၊ဘေးအန္တရာယ်ကြိုတင်ပြင်ဆင်မှု နှင့်အသိအမြင်မြှင့်တင်ခြင်းများ)	ရှိ☐	မရှိ✓
၆	အမျိုးသမီးများ၏ဘဏ်နှင့်ငွေကြေးဝန် ဆောင်မှုများလက်လှမ်းမီမှု	ရှိ☑	မရှိ☐
၇	စိုက်ပျိုးရေးနှင့်စိုက်ပျိုးရေးမဟုတ်သောက ဏ္ဍများတွင်အမျိုးသားနှင့်အမျိုးသမီးများ အတွက်တူညီသောအလုပ်အကိုင်အခွင့် အလမ်းများ	ရှိ☑	မရှိ☐
၈	အိမ်ထောင်စု (သို့) ကျေးရွာထက်ကျော်လွန်၍အမျိုသမီးများ	ရှိ☑	မရှိ☐

စဉ်	ကျေးရွာ၏ လူမှုစီးပွား ဖွံ့ဖြိုးစေရေးအတွက်အမျိုးသမီးများ၏စွမ်း ဆောင်ရည်မြှင့်သင့် သော အချက်များ	ဦးတည်အုပ်စုဆွေးနွေးပွဲတွင် တက်ရောက် သူများမှ မှန်သည်ဟု ယူဆသော တစ်ခုကို ရွေးပေးပါရန်	
	၏ ဦးဆောင်လှုပ်ရှားမှု		

ရင်းမြစ်(၁) အဖွဲ့အစည်းများစာရင်း၊ (၂) ဦးတည်အုပ်စု ဆွေးနွေးခြင်း- ရပ်မိရပ်ဖအုပ်စု၊ အမျိုးသမီးအုပ်စု။

လေ့လာတွေ့ရှိချက်။။ ကျေးရွာတွင်ဆေးနွေးပွဲများနှင့် ကျေးရွာဖွံ့ဖြိုးရေးလုပ်ငန်းများ ဆောင်ရွက်ရာတွင် အမျိုးသမီးများကလည်း ပူးပေါင်း ပါဝင်ဆောင်ရွက် လိုစိတ်ရှိသည်ကို တွေ့ရှိရပါသည်။

(၅) အခြေခံအဆောက်ဦများအခြေအနေ

(၅-၁) ကျေးရွာ၏ လမ်းတည်ရှိမှု

ဇယား (၄၀) ကျေးရွာ၏ လမ်းတည်ရှိမှုအခြေအနေ

လမ်း အမျိုးအစား	အမျိုးအ စား	အရည် အသွေး	တည် ဆောက်ခဲ့ သောနှစ်	ရာသီအ လိုက် သုံးစွဲနိုင်မှု	လမ်းအ ရှည် (မိုင်)	ဘေးအ န္တရာယ်များ ကြောင့်ပျက် စီးမှုရှိပါက ဖော်ပြရန်
ရွာတွင်းလမ်း	၁ ☑ ၂ ☐ ၃ ☐ ၄ ☐ ၅ ☐	ကောင်း☐ သင့်☑ ညံ့☐	ဖြလနှစ်၁နှစ် ☐ ၂နှစ်မှ၅နှစ် ☑ ၅နှစ်အထက် ☐	ပွင့်လင်း ရာသီ☐ တစ်နှစ်ပ တ်လုံး☑	၀-၁ မိုင်☑ ၁-၅ မိုင်☐ ၅-၁၀မိုင် ☐ ၁၀မိုင်အ ထက်☐	ရှိ☐ မရှိ☑
ချဉ်းကပ်လမ်း	၁ ☑ ၂ ☐ ၃ ☐ ၄ ☐ ၅ ☐	ကောင်း☐ သင့်☑ ညံ့☐	ဖြလနှစ်၁နှစ် ☐ ၂နှစ်မှ၅နှစ် ☑ ၅နှစ်အထက် ☐	ပွင့်လင်း ရာသီ☐ တစ်နှစ်ပ တ်လုံး☑	၀-၁ မိုင်☑ ၁-၅ မိုင်☐ ၅-၁၀ မိုင်☐ ၁၀မိုင်အ ထက်☐	ရှိ☐ မရှိ☑

လမ်း အမျိုးအစား	အမျိုးအစား	အရည်အသွေး	တည်ဆောက်ခဲ့သော နှစ်	ရာသီအလိုက် သုံးစွဲနိုင်မှု	လမ်းအရှည် (မိုင်)	ဘေးအန္တရာယ်များကြောင့်ပျက်စီးမှုရှိပါကဖော်ပြရန်
ရွာချင်းဆက်လမ်း	၁ ☑ ၂ ☐ ၃ ☐ ၄ ☐ ၅ ☐	ကောင်း☐ သင့်☑ ညံ့☐	ဖလနှစ်၁နှစ် ☐ ၂နှစ်မှ၅နှစ် ☑ ၅နှစ်အထက် ☐	ပွင့်လင်းရာသီ☐ တစ်နှစ်ပတ်လုံး☑	၀-၁ မိုင်☐ ၁-၅ မိုင်☑ ၅-၁၀ မိုင်☐ ၁၀မိုင်အထက်☐	ရှိ☐ မရှိ☑
ကုန်ထုတ် လမ်း	၁ ☑ ၂ ☐ ၃ ☐ ၄ ☐ ၅ ☐	ကောင်း☐ သင့်☑ ညံ့☐	ဖလနှစ်၁နှစ် ☐ ၂နှစ်မှ၅နှစ် ☑ ၅နှစ်အထက် ☐	ပွင့်လင်းရာသီ☐ တစ်နှစ်ပတ်လုံး☑	၀-၁ မိုင်☐ ၁-၅ မိုင်☑ ၅-၁၀ မိုင်☐ ၁၀မိုင်အထက်☐	ရှိ☐ မရှိ☑

ရင်းမြစ်…ဦးတည်အုပ်စု ဆွေးနွေးခြင်း – ရပ်မိရပ်ဖ အုပ်စု။

မှတ်ချက်။ ။ မြေသားလမ်း – ၁၊ ကျောက်ခင်းလမ်း – ၂၊ ကျောက်ချောလမ်း – ၃၊ ကွန်ကရစ်လမ်း – ၄၊ ကတ္တရာလမ်း –၅

လေ့လာတွေ့ရှိချက်

(၁) ကျေးရွာ၏လမ်းပန်းဆက်သွယ်ရေးမှာ ဘွက်ကြီးချောင်းကြားခံနေ၍ အလွန်အခက်အခဲရှိပါသည်။

(၂) ကျေးရွာတွင်းလမ်းများကိုလမ်းမကြီး(၇)သွယ်ဖြင့်မြေသားလမ်းဖြစ်ပါသည်။ ချဉ်းကပ်လမ်းများတွင်ရေမစားနိုင်ရန်အတွက်ကွန်ကရစ်များခြင်း၍ကိုယ်ထူကိုယ်ထဆောင်ရွက်ထားရှိပြီးဖြစ်ပါသည်။

(၄-၂) ကျေးရွာ၏တံတားတည်ရှိမှု

ဇယား (၄၁) ကျေးရွာ၏တံတားတည်ရှိမှုအခြေအနေ

တံတားအမျိုးအစား	အရွယ်အစား (အလျား၊ အနံ၊အမြင့်)	အရည်အသွေး	တည်ဆောက်ခဲ့သောနှစ်	ရာသီအလိုက်သုံးစွဲနိုင်မှု	ဘေးအန္တရာယ်များကြောင့်ပျက်စီးမှုရှိပါက ဖော်ပြရန်
ဆိပ်ခံတံတား	မရှိ	ကောင်း☐ သင့်☑ ညံ့☐	၆လနှစ်၁နှစ်☐၂နှစ်မှ၅နှစ်☑ ၅နှစ်အထက်☐	ပွင့်လင်းရာသီ☐ တစ်နှစ်ပတ်လုံး☑	ရှိ☐ မရှိ☑
ကွန်ကရစ်တံ တား	မရှိ	ကောင်း☐ သင့်☑ ညံ့☐	၆လနှစ်၁နှစ်☐ ၂နှစ်မှ၅နှစ်☑ ၅နှစ်အထက်☐	ပွင့်လင်းရာသီ☐ တစ်နှစ်ပတ်လုံး☑	ရှိ☐ မရှိ☑
သစ်သားတံတား	မရှိ	ကောင်း☐ သင့်☑ ညံ့☐	၆လနှစ်၁နှစ်☐ ၂နှစ်မှ၅နှစ်☑ ၅နှစ်အထက်☐	ပွင့်လင်းရာသီ☐ တစ်နှစ်ပတ်လုံး☑	ရှိ☐ မရှိ☑
ကြိုးတံတား	မရှိ	ကောင်း☐ သင့်☑ ညံ့☐	၆လနှစ်၁နှစ်☐ ၂နှစ်မှ၅နှစ်☑ ၅နှစ်အထက်☐	ပွင့်လင်းရာသီ☐ တစ်နှစ်ပတ်လုံး☑	ရှိ☐ မရှိ☑
ဝါးတံတား	မရှိ	ကောင်း☐ သင့်☑ ညံ့☐	၆လနှစ်၁နှစ်☐ ၂နှစ်မှ၅နှစ်☑ ၅နှစ်အထက်☐	ပွင့်လင်းရာသီ☐ တစ်နှစ်ပတ်လုံး☑	ရှိ☐ မရှိ☑
ရေပြွန်	မရှိ	ကောင်း☐ သင့်☑ ညံ့☐	၆လနှစ်၁နှစ်☐ ၂နှစ်မှ၅နှစ်☑ ၅နှစ်အထက်☐	ပွင့်လင်းရာသီ☐ တစ်နှစ်ပတ်လုံး☑	ရှိ☐ မရှိ☑
ရေကျော်	မရှိ	ကောင်း☐ သင့်☑ ညံ့☐	၆လနှစ်၁နှစ်☐ ၂နှစ်မှ၅နှစ်☑ ၅နှစ်အထက်☐	ပွင့်လင်းရာသီ☐ တစ်နှစ်ပတ်လုံး☑	ရှိ☐ မရှိ☑

ရင်းမြစ်…ဦးတည်အုပ်စုဆွေးနွေးခြင်း- ရပ်မိရပ်ဖအုပ်စု။

လေ့လာတွေ့ရှိချက်။။။ ကျေးရွာတွင်တံတားများလုံးဝများမရှိပါ။ ရေကျော်ရေမြောင်းတို့ကို ပြင်လုပ်တင့်သည့်နေရာတွင်ပြုလုပ်ကြပါသည်။

(၅. ၃) ရေကြောင်းသယ်ယူပို့ဆောင်ရေး

ဇယား (၄၂) ရေကြောင်း သယ်ယူပို့ဆောင်ရေး (အသုံးမပြုပါက အကွာအဝေး (မိုင်) အကွက်အောက် ရှိ **အသုံးမပြုပါ**အကွက်တွင် ✓ ခြစ်ပါ)။

သယ်ယူပို့ဆောင်ရေး	Nearest town အကွာအဝေး (မိုင်)	ယာဉ်အမျိုးအစား	ရာသီအလိုက် သုံးစွဲနိုင်မှု
မြစ်ကြောင်း	၀ မှ ၁၀ မိုင် ☐ ၁၁ မှ ၂၀ မိုင် ☐ ၂၁ မှ ၅၀ မိုင် ☐ ၅၀မိုင် အထက် ☐ အသုံးမပြုပါ ☑	၁ ☑ ၂ ☐ ၃ ☐	ပွင့်လင်းရာသီ ☐ တစ်နှစ်ပတ်လုံး ☐
ပင်လယ်ရေကြောင်း	၀ မှ ၁၀ မိုင် ☐ ၁၁ မှ ၂၀ မိုင် ☐ ၂၁ မှ ၅၀ မိုင် ☐ ၅၀မိုင် အထက် ☐ အသုံးမပြုပါ ☑	၁ ☑ ၂ ☐ ၃ ☐	ပွင့်လင်းရာသီ ☐ တစ်နှစ်ပတ်လုံး ☐
အခြား (ချောင်း၊ မြောင်း၊အင်း၊အိုင်)	၀ မှ ၁၀ မိုင် ☐ ၁၁ မှ ၂၀ မိုင် ☐ ၂၁ မှ ၅၀ မိုင် ☐ ၅၀မိုင် အထက် ☐ အသုံးမပြုပါ ☑	၁ ☑ ၂ ☐ ၃ ☐	ပွင့်လင်းရာသီ☐ တစ်နှစ်ပတ်လုံး ☐

ရင်းမြစ်…ဦးတည်အုပ်စု ဆွေးနွေးခြင်း – ရပ်မိရပ်ဖ အုပ်စု။

လေ့လာတွေ့ရှိချက်။။။ ကြူဝပ်ကျေးရွာသည် ကုန်းပိုင်းဒေသဖြစ်၍ ကားလမ်းကို အဓိက အသုံးပြု၍ ရေကြောင်း ကိုအသုံးပြုမှုမရှိပါ။

(၁၁-၄) သယ်ယူပို့ဆောင်ရေးယာဉ်များနှင့် ဝန်ဆောင်မှုများ

ဇယား (၄၃) သယ်ယူပို့ဆောင်ရေးယာဉ်များ

ယာဉ်အမျိုး အစား	လှေ၊ သမ္ဗာန်	စက်လှေ	စက်ဘီး	မော်တော်ဆိုင်ကယ်	သုံးဘီးဆိုင်ကယ်	ထော်လာဂျီ	ကား	မြင်းလှည်း	နွားလှည်း
အရေအတွက်	-	-	၁၀	၃၀		၁	၁	-	၅၀

ရင်းမြစ်…အိမ်ထောင်စုစာရင်း ကောက်ယူမှု။

လေ့လာတွေ့ရှိချက်

(၁) ကျေးရွာမှ အောင်လံမြို့နှင့် အခြားကျေးရွာများသို့ အဓိကသယ်ယူပို့ဆောင်ရေးယာဉ်အဖြစ် မော်တော်ဆိုင်ကယ်နှင့် ထော်လာဂျီနှင့်ကားတို့ကို အသုံးပြုသည်။

(၂) နွားလှည်းကို လယ် ၊ ယာ လုပ်ငန်းများတွင် အသုံးပြုသည်။ အချို့ကနွားလှည်းများကို ကုန်စည်ပို့ဆောင်ရာတွင် အသုံးပြုကြပါသည်။

(၄) လျှပ်စစ်မီးရရှိမှု

ဇယား (၄၄) လျှပ်စစ်မီးရရှိမှု အခြေအနေ

ရင်းမြစ်	အိမ်ထောင်စု	အမျိုးသမီးဦးဆောင်သည့်အိမ်ထောင်စု	ပြုပြင်ထိန်းသိမ်းရေးစနစ်	အခက်အခဲ
မဟာဓာတ်အားလိုင်း	-		ကောင်း☐ သင့်☑ ညံ့☐မဖြေဆိုပါ☐	ရှိ☑ မရှိ☐
ရင်းမြစ်	အိမ်ထောင်စု	အမျိုးသမီးဦးဆောင်သည့်အိမ်ထောင်စု	ပြုပြင်ထိန်းသိမ်းရေးစနစ်	အခက်အခဲ
ဆိုလာစနစ်	၁၂၄		ကောင်း☐ သင့်☑ ညံ့☐မဖြေဆိုပါ☐	ရှိ☑ မရှိ☐
အသေးစားရေအားလျှပ်စစ်	-		ကောင်း☐ သင့်☑ ညံ့☐မဖြေဆိုပါ☐	ရှိ☑ မရှိ☐
ဒီဇယ်သုံးအင်ဂျင်	၂		ကောင်း☐ သင့်☑ ညံ့☐မဖြေဆိုပါ☐	ရှိ☑ မရှိ☐
လေစွမ်းအင်	-		ကောင်း☐ သင့်☑ ညံ့☐မဖြေဆိုပါ☐	ရှိ☑ မရှိ☐
ဇီဝလောင်စာ	-		ကောင်း☐ သင့်☑ ညံ့☐မဖြေဆိုပါ☐	ရှိ☑ မရှိ☐
အမျိုးအမည်ခွဲခြားဖော်ပြခြင်းမပြုနိုင်သောလျှပ်စစ်ဓာတ် အားပေးစနစ်	-		ကောင်း☐ သင့်☑ ညံ့☐မဖြေဆိုပါ☐	ရှိ☑ မရှိ☐
လျှပ်စစ်မီး အသုံးမပြုနိုင်သော	-		ကောင်း☐ သင့်☑ ညံ့☐မဖြေဆိုပါ☐	ရှိ☑ မရှိ☐

ရင်းမြစ်... (၁) အိမ်ထောင်စုစာရင်း ကောက်ယူမှု၊ (၂) ဦးတည်အုပ်စု ဆွေးနွေးခြင်း - ရပ်မိရပ်ဖ အုပ်စု။

လေ့လာတွေ့ရှိချက်။ ကျေးရွာ၏ လျှပ်စစ်မီးရရှိမှုနှင့်ပတ်သက်၍ ဆိုလာမီး အသုံးပြုသူများ ပြီးနှင့် ဒီဇယ်အင်ဂျင် သုံးသူအနည်းငယ်သာရှိပါသည်။ အောင်လံပြည်ကားလမ်းမနှင့် (၃)မိုင်ခန့်သာ ကွာဝေးသော်လည်းဘွက်ကြီးချောင်းခြားနေသောကျေးရွာဖြစ်သည့်အတွက်လျှပ်စစ်မီးရရှိရန်မလွယ်ပါ။

(၃) ဆက်သွယ်ရေးနှင့်သတင်းအချက်အလက်ဆိုင်ရာနည်းပညာ

ဇယား (၄၅) ဆက်သွယ်ရေးနှင့် သတင်းအချက်အလက်နည်းပညာ အခြေအနေ

စဉ်	**ဖုန်း**	**ရေဒီယို**	**တီဗွီ**	**ဂြိုလ်တုစလောင်း**	**အင်တာနက်လက်လှမ်းမီသည့်အိမ်ထောင်စု**
အရေအတွက်	၁၁၀	၅၀	၃၅	၃၅	

ရင်းမြစ်…အိမ်ထောင်စုစာရင်း ကောက်ယူမှု။

လေ့လာတွေ့ရှိချက်။ ကျေးရွာရှိ အိမ်တိုင်းနီးပါး ဖုန်းရှိကြပါသည်။ PSI , SKY NET စသောစလောင်းများ (၅၀) ခုရှိသည့်အတွက် သတင်းအချက်အလက်များကို လွယ်ကူစွာ သိရှိနိုင် ပါသည်။ သတင်းအချက်အလက်အများစုကိုဖုန်းများမှရရှိပါသည်။

(ဃ) ယဉ်ကျေးမှုနှင့်လူငယ်ဖွံ့ဖြိုးရေး

ဇယား (၄၆) ယဉ်ကျေးမှုနှင့်လူငယ်ဖွံ့ဖြိုးရေးအခြေအနေ

ယဉ်ကျေးမှုနှင့်လူငယ်ဖွံ့ဖြိုးရေးဆိုင်ရာများ	**ဝန်ဆောင်မှု**
လူငယ်များအနားယူအပန်းဖြေရန်နေရာများပျော်ပွဲရွှင်ပွဲများရှိခြင်း	ရှိ☑ မရှိ☐မဖြေဆိုပါ☐
လူမှုရေးလုပ်ငန်းများတွင်ပါဝင်မှု	ကောင်း☐ သင့်☑ ညံ့☐မဖြေဆိုပါ☐
ဘာသာရေးလုပ်ငန်းမျာတွင်ပါဝင်မှု	ကောင်း☐ သင့်☑ ညံ့☐မဖြေဆိုပါ☐
အားကစားနှင့်ကာယလေ့ကျင်ခန်းများပြုလုပ်ရန်နေရာနှင့်အထောက်အကူပြုပစ္စည်းများရှိခြင်း	ကောင်း☐ သင့်☑ ညံ့☐မဖြေဆိုပါ☐
ဖွံ့ဖြိုးရေးလုပ်ငန်းများတွင်ပါဝင်မှု	ကောင်း☐ သင့်☑ ညံ့☐မဖြေဆိုပါ☐

ယဉ်ကျေးမှုနှင့်လူငယ်ဖွံ့ဖြိုးရေးဆိုင်ရာများ	ဝန်ဆောင်မှု
ရိုးရာဓလေ့ထုံးစံများနှင့်ယဉ်ကျေးမှုအမွေအနှစ်များထိန်းသိမ်းစောင့် ရှောက် ခြင်းတွင်ပါဝင်မှု	မရှိ☑ နည်း☐များ☐
စိတ်ဝင်စားရာများကိုမိမိ်ကိုယ်တိုင်လေ့လာသင်ယူနိုင်မည့်နေရာတွင် ဝင်ရောက်လေ့လာသင်ယူနိုင်ခြင်း	ရှိ☑ မရှိ☐မဖြေဆိုပါ☐

ရင်းမြစ်… ဦးတည်အုပ်စုဆွေးနွေးခြင်း – လူငယ်အုပ်စု။

လေ့လာတွေ့ရှိချက်။။ ကျေးရွာတွင် လူငယ်များမှာလူမှုလုပ်ငန်းများကို တက်ကြွစွာပါဝင်လုပ်ဆောင်ကြောင်းလေ့လာတွေ့ရှိရပါသည်။

(ဏ) ကျေးရွာတည်ငြိမ်ရေးနှင့်ဘေးကင်းလုံခြုံရေးအခြေအနေ

(ဏ –၁) လုံခြုံရေးဆိုင်ရာဝန်ဆောင်မှုများအားလက်လှမ်းမီမှု

ဇယား (၄၇) ဘေးကင်းလုံခြုံရေး၊ ဝန်ဆောင်မှုအထောက်အကူများအားလက်လှမ်းမီမှု

ဝန်ဆောင်မှုများ	ကျား	မ
တယ်လီဖုန်းလိုင်း၊တယ်လီဖုန်းတာဝါတိုင် များကြေးနန်းလိုင်း၊အင်တာနက်လိုင်း၊ရုပ်မြင်သံ ကြားလိုင်း၊ရေဒီယိုလိုင်းစသောဆက်သွယ်ရေးနှင့် သတင်းအချက်အလက်ဖြန့်ဝေခြင်း ဆိုင်ရာအထောက်အကူပြုအဆောက်အဦများရှိ ခြင်း လက်လှမ်းမီခြင်း	ရှိ☑ မရှိ☐မဖြေဆိုပါ☐	ရှိ☑ မရှိ☐မဖြေဆိုပါ☐
အာမခံလုပ်ငန်းများ၏ဝန်ဆောင်မှုများကိုရရှိနိုင် ခြင်း	ရှိ☑ မရှိ☐မဖြေဆိုပါ☐	ရှိ☑ မရှိ☐မဖြေဆိုပါ☐
လူထုအခြေပြုသဘာဝဘေးအန္တရာယ်လျှော့ချ ရေးအစီအစဉ်	ရှိ☑ မရှိ☐မဖြေဆိုပါ☐	ရှိ☑ မရှိ☐မဖြေဆိုပါ☐

ဝန်ဆောင်မှုများ	ကျား	မ
ဆိုင်ကလုန်း(သို့)အရေပေါ်အခြေအနေအကာအကွယ်များနှင့်လက်လှမ်းမီခြင်း	ရှိ☑ မရှိ☐မဖြေဆိုပါ☐	ရှိ☑ မရှိ☐မဖြေဆိုပါ☐
မှုခင်းများကာကွယ်တားဆီးလျော့ချရေးအတွက်ရဲဘက်ဆိုင်ရာများမှဝန်ဆောင်မှုပေးခြင်း	ရှိ☑ မရှိ☐မဖြေဆိုပါ☐	ရှိ☑ မရှိ☐မဖြေဆိုပါ☐
မီးဘေးအန္တရာယ်ကာကွယ်ခြင်းဆိုင်ရာဝန်ဆောင်မှုများနှင့်လက်လှမ်းမီခြင်း	ရှိ☑ မရှိ☐မဖြေဆိုပါ☐	ရှိ☑ မရှိ☐မဖြေဆိုပါ☐

ရင်းမြစ်… ဦးတည်အုပ်စုဆွေးနွေးခြင်း – ရပ်မိရပ်ဖ။

လေ့လာတွေ့ရှိချက်။။။ ကျေးရွာအနီးတွင် တာဝါတိုင်များရှိ၍ ဆက်သွယ်ရေး အဆင်ပြေ ပါသည်။

(၈–၂) မှုခင်းဖြစ်ပွားမှု

ဇယား (၄၈) မှုခင်းဖြစ်ပွားမှုအခြေအနေ

မှုခင်းဖြစ်ပွားမှုအခြေအနေ	လူကုန်ကူးမှု	ခိုးမှု	မူးယစ်ဆေးသုံးစွဲမှု	အကြမ်းဖက်မှု
	စိုးရိမ်ရသည်☐ သာမန်☐ မရှိ ✓	စိုးရိမ်ရသည်☐ သာမန်☐ မရှိ ✓	စိုးရိမ်ရသည်☐ သာမန်☐ မရှိ ✓	စိုးရိမ်ရသည်☐ သာမန်☐ မရှိ ✓

ရင်းမြစ်…. ဦးတည်အုပ်စုဆွေးနွေးခြင်း – ရပ်မိရပ်ဖအုပ်စု၊ အမျိုးသမီးအုပ်စု။

လေ့လာတွေ့ရှိချက်။ ကျေးရွာတွင်မှုခင်ဖြစ်ပွားမှုမရှိကြောင်းလေ့လာတွေ့ရှိရပါသည်။

လက်ရှိအခြေအနေ၊အခက်အခဲနှင့်ပြဿနာ	အခက်အခဲ၊ပြဿနာများကိုဖြစ်စေသောအကြောင်းရင်း	ဖွံ့ဖြိုးရေးအတွက်အထောက်အပံ့ဖြစ်မည့်အခြေအနေ	အတားအဆီး၊အဟန့်အတားများနှင့်စိန်ခေါ်မှုများ	ဖြေရှင်းရန်နည်းလမ်းများ	အကောင်အထည်ဖော်ရန်စီမံချက်များနှင့်လုပ်ငန်းများ
ကျေးရွာတွင်ကုန်ထုတ်လမ်းဖောက်လုပ်ရာတွင်အခတ်အခဲဖြစ်ခြင်း	ကျေးရွာအနီးတွင်လယ်ယာများကိုသွားလာရန်အတွက်လက်ရှိအသုံးပြုနေသည့်လမ်းအားကျင်းမြောင်းသည့်အတွက်ယန္တရားများသယ်ပို့ရန်ခတ်ခဲခြ င်း	ကုန်ထုတ်လမ်းဖောက်လုပ်မည့်လမ်းဘေးဝဲယာရှိတောင်သူများမှလိုအပ်သည့်လမ်းအကျယ်ရရှိနိုင်ရန်အတွက်လှူဒါန်းနိုင် ခြင်း	ကျေးရွာတွင်မြေသာလမ်းဖြစ်သည့်အတွက်ရာသီအရွေးသွားလာရန် ခက်ခဲခြင်း	ကျေးလက်ဒေသဖွံ့ဖြိုးတိုးတက်ရေးဦးစီဌာသို့တင်ပြတောင်းခံရန်	ကုန်ထုတ်လမ်းအားကျောက်ချော့လမ်းအဖြစ်အဆင့်မြင့်တင်ခြင်း(၂၀၂၀-၂၀၂၁)ဘဏ္ဍာရေးနှစ်
ကျေးရွာတွင်တွင်းတိမ်များနှင့်မြစ်ရေသာသုံးစွဲရခြင်း၊နွေရာသီတွင်ရေမလုံလောက်ခြင်း။	တွင်းတိမ်များသာရှိသောကြောင့်ပူပြင်းသောနှစ်များတွင်ရေမလုံလောက်ခြင်း။	စက်ရေတွင်းတူးဖော်ရန်အတွက်မြေနေရာရှိခြင်း၊ကျေးရွာလုပ်အားထည့်ဝင်နိုင်ခြင်း။	ရန်ပုံငွေမရှိခြင်း။	လိုအပ်သည့်ရန်ပုံငွေအားသက်ဆိုင်ရာဦးစီးဌာနသို့တင်ပြတောင်းခံခြင်း။	ကျေးလက်ရေရရှိရေးလုပ်ငန်း(၂၀၂၁-၂၀၂၂)ခုဘဏ္ဍာရေးနှစ်
ကျန်းမာရေးအခတ်အခဲဖြစ်ပေါ်ပါကကျေးရွာမှ(၅)မိုင်ခန့်ဝေးသောသမ္ဘုလကျေးသို့သွားရောက်ကုသရခြင်း	ကျေးလက်ကျန်းမာရေးဆေးခန့်မရှိသောကြောင့်ထိခိုက်ဒဏ်ရာနှင့်ရောဂါများဖြစ်ပေါ်ပါကအလွယ်တကူကုသရန်ခက်ခဲခြင်း	ကျေးလက်ဆေးပေးခန်းရရှိရန်အတွက်ရွာ၏အရှေ့တောင်ဘက်တွင်မြေနေရာသတ်မှတ်ထားခြင်း	ကျန်းမာရေးဆေးခန်းတည်ဆောက်ရန်မြေနေရာရှိသောလည်းတည်းဆောက်ရန်ပုံငွေလိုအပ်ခြင်း	ကျန်းမာရေးဦးစီးဌာနသို့တင်ပြတောင်းခံသွားရန်	ကျန်းမာရေးဆေးပေးခန်းဆောက်လုပ်ရန်တင်ပြတောင်းခံခြင်း(၂၀၂၂-၂၀၂၃)ဘဏ္ဍာရေးနှစ်

လက်ရှိအခြေအနေ၊အခက်အခဲနှင့်ပြဿနာ	အခက်အခဲ၊ပြဿနာများကိုဖြစ်စေသောအကြောင်းရင်း	ဖွံ့ဖြိုးရေးအတွက်အထောက်အပံ့ဖြစ်မည့်အခြေအနေ	အတားအဆီး၊အဟန့်အတားများနှင့်စိန်ခေါ်မှုများ	ဖြေရှင်းရန်နည်းလမ်းများ	အကောင်အထည်ဖော်ရန်စီမံချက်များနှင့်လုပ်ငန်းများ
ကြူဝပ်နှင့်တလုပ်ပင်ကျေးရွာတွင်၊ကျေးရွာရွာခြင်းဆက်လမ်းသွားလာရန်ခက်ခဲ ခြင်း	ကြူဝပ်မှတလုပ်ပင်သို့သွားလာရာတွင်မြေသားလမ်းဖြစ်၍မိုးတွင်းကာလတွင်ရွှံ့နွံများထူးထပ်၍သွားလာရန်ခတ်ခဲ ခြင်း	ကျေးရွာအနီးတွင်လမ်းခင်းကျောက်များအလွယ်တကူရရှိနိုင်ခြင်းကျေးရွာမှလုပ်အားဖြင့်ထည့်ဝင်နိုင်ခြင်း	ရန်ပုံငွေလုံလောက်မှုမရှိခြင်း	ကျေးလက်ဦးစီးဌာနထံတောင်းခံခြင်း	ကျေးရွာခြင်းဆက်လမ်းအားကျောက်ချော့လမ်းအဖြစ်အဆင့်မြှင့်တင်ခြင်း(၂၀၂၃-၂၀၂၄)ခုဘဏ္ဍာရေးနှစ်
ဆိုလာဘတ္တရီအိုးများသုံးစွဲရာတွင်ကုန်ကျစရိတ်များသောကြောင်းလျှပ်စစ်မီးရရှိနိုင်ရန်တင်ပြခြင်း	လျှပ်စစ်မီးလိုအပ်သည့်အကြောင်းအရင်းများမှာဆိုလာဘတ္တရီ၊ဒီဇယ်အင်ဂျင်နှင့်ထင်းမီးများသုံးစွဲရာတွင်ခတ်ခဲမှုရှိခြင်း	လျှပ်စစ်မီးရရှိပါကလိုအပ်သောရန်ပုံငွေနှင့်လုပ်အားများပေးနိုင်ခြင်း	လျှပ်စစ်မီးသုံးစွဲနိုင်ရန်အတွက်ရန်ပုံငွေလုံလောက်မှုမရှိခြင်း	ရန်ပုံငွေလိုအပ်လောက်မှုမရှိခြင်း	လျှပ်စစ်မီးရရှိရန်ဆောင်ရွက်ခြင်း(၂၀၂၄-၂၀၂၅)ဘဏ္ဍာရေးနှစ်

စီမံချက်အဆိုပြုလွှာ(သို့)စီမံချက်အကြောင်းအရာ(Projectprofile)

စီမံချက်	အကဲဖြတ်အမှတ်ပေးသူ (၁)	အကဲဖြတ်အမှတ်ပေးသူ (၂)	အကဲဖြတ်အမှတ်ပေးသူ (၃)	အကဲဖြတ်အမှတ်ပေးသူ (၄)	အကဲဖြတ်အမှတ်ပေးသူ (၅)	အကဲဖြတ်အမှတ်ပေးသူ (၆)	အကဲဖြတ်အမှတ်ပေးသူ (၇)	အကဲဖြတ်အမှတ်ပေးသူ (၈)	အကဲဖြတ်အမှတ်ပေးသူ (၉)	အကဲဖြတ်အမှတ်ပေးသူ (၁၀)	စုစုပေါင်း	အဆင့်
ကျေးရွာမှကုန်ထုတ်လမ်း	၁၀	၁၀	၁၀	၉	၁၀	၈	၉	၉	၁၀	၁၀	၉၅	၁
ကျေးရွာတွင်းရေရရှိခြင်း	၁၀	၁၀	၁၀	၉	၉	၈	၈	၁၀	၈	၈	၉၀	၂
ကျေးရွာတွင်းကျန်းမာရေးဆေးခန်း	၁၀	၉	၉	၁၀	၉	၈	၉	၇	၈	၁၀	၈၉	၃
မီးရရှိရန်	၁၀	၇	၉	၁၀	၉	၈	၆	၁၀	၈	၈	၈၅	၄
ကျေးရွာတွင်ရွာတွင်းချိတ်ဆက်လမ်း	၁၀	၁၀	၁၀	၉	၉	၈	၈	၄	၈	၈	၈၄	၅

ဦးစားပေးအဆင့်ခွဲခြားသတ်မှတ်ခြင်း

နောက်ဆက်တွဲ(၄)   ဦးစားပေးစီမံချက် အဆိုပြုလွှာ (၁)

ပုံစံ(၁)

စီမံချက်အဆိုပြုလွှာ(သို့)စီမံချက်အကြောင်းအရာ(Project profile)

ကျေးရွာ	- ကြူဝပ်
ကျေးရွာအုပ်စု	– တလုပ်ပင်
မြို့နယ်	– အောင်လံ
တိုင်းဒေသကြီး/ပြည်နယ်	– မကွေးတိုင်းဒေသကြီး
စီမံချက်အမည် – ကျေးရွာအတွင်းကွန်ကရစ်ခင်းခြင်းလုပ်ငန်း	
စီမံချက်ဆောင်ရွက်ရန်လိုအပ်ကြောင်းရှင်းလင်းဖော်ပြချက်(သို့)လက်ရှိအခြေအနေ ကျေးရွာအတွင်းကွန်ကရစ်ခင်းခြင်းလုပ်ငန်းရရှိပါက ကောင်းမွန်အဆင်ပြေစွာ ဆောင်ရွက်သွားပါမည်။	
စီမံချက်၏ရည်ရွယ်ချက်(လက်ရှိအခြေအနေအားပိုကောင်းအောင်ဆောင်ရွက်လိုသည့်ဆန္ဒဖော်ပြရန်) ကြူဝပ် ကျေးရွာ၏လက်ရှိအခြေအနေမှာ **မြေသားလမ်းဖြစ်သောကြောင်း သွားလာရန်ခက်ခဲပြီး** ကွန်ကရစ်လမ်းလုပ်ငန်းရရှိပါက ကျေးရွာအတွင်း အဆင်ပြေမည်ဖြစ်ပါသည်။	
မျှော်မှန်းအကျိုးရလဒ် (လက်ငင်းရည်ရွယ်ချက်ရောက်ရှိပြီး နောက်ထပ်ဆင့်ရရှိလာမည့်အကျိုးကျေးဇူးများ) ကြူဝပ် ကျေးရွာ ကွန်ကရစ်လမ်းခင်းလုပ်ငန်း ဆောင်ရွက်ပြီးပါက ကျေးရွာ ရွာသူ /ရွာသားများလည်း အဆင်ပြေမည်ဖြစ်ပါသည်။	
စီမံချက်ဆိုင်ရာအချက်အလက်ဖော်ပြခြင်း(ဘာလုပ်မည်၊ဘယ်လောက်ပမာဏလုပ်မည်) ကြူဝပ် **ကျေးရွာကွန်ကရစ်လုပ်ငန်း–** **ခန့်မှန်းကုန်ကျငွေ** –၂၅၀၀၀၀၀၀	
ကုန်ကျစရိတ်ထည့်ဝင်မှု	
ခန့်မှန်းကုန်ကျစရိတ်(ကျပ်)	**ထည့်ဝင်မည့်အစီအစဉ်**
◦ ၂၅၀၀၀၀၀၀ (ငွေသား) ◦ xxxxxxxxxx (ငွေသား) ◦ ၂၀၀၀၀၀ (ပစ္စည်း/လုပ်အား) ◦	◦ ကျေးလက်ဦးစီး ◦ ကျေးရွာ ◦ ကျေးရွာ ◦

အကျိုးခံစားသူဦးရေ	လူဦးရေ			ဆင်းရဲချမ်းသာမှုအဆင့်အတန်း (အိမ်ခြေ)				
	ကျား	မ	ပေါင်း	၁	၂	၃	၄	ပေါင်း
ကျေးရွာအဆင့်	၁၈၂	၂၂၁	၄၀၃	၁၂	၄၃	၄၀	၂၀	၁၁၅
အကျိုးခံစားမည့်ဦးရေ	၁၈၂	၂၂၁	၄၀၃	၁၂	၄၃	၄၀	၂၀	၁၁၅
မှတ်ချက်။ချောင်လည်အဆင့်-၁၊အလယ်အလတ်အဆင့်-၂၊ဆင်းရဲ-၃၊အလွန်ဆင်းရဲ-၄								

စီမံချက်အကောင်အထည်ဖော်မည့်နည်းလမ်းနှင့်အစီအစဉ်

(၁) တာဝန်ယူအကောင်အထည်ဖော်မည့်အဖွဲ့အစည်း(များ) ကြျူဝပ် ကျေးရွာဖွံ့ဖြိုးတိုးတက်ရေးလုပ်ငန်းစီမံကိန်းကော်မတီ
(၂) စီမံချက်စတင်မည့်အချိန်ခန့်မှန်း -၂၀၂၄
(၃) စီမံချက်ပြီးစီးမည့်အချိန် -၂၀၂၄
(၄) ကျေးရွာထည့်ဝင်မှုရရှိအောင်ဆောင်ရွက်မည့်အစီအစဉ် ကျေးရွာမှလိုအပ်သောလုပ်သားအင်အားများဆောင်ရွက်ပါမည်။
(၅) လုပ်ငန်းလည်ပတ်ရေး၊ ပြုပြင်ထိန်းသိမ်းရေးတို့အတွက် အဖွဲ့အစည်းဆိုင်ရာနှင့် ငွေကြေး ဆိုင်ရာအစီအစဉ်များ ကြျူဝပ် ကျေးရွာလမ်းကော်မတီမှဆောင်ရွက်ပါမည်။

နောက်ဆက်တွဲ(၄) ဦးစားပေးစီမံချက် အဆိုပြုလွှာ (၂)

ပုံစံ(၁)

စီမံချက်အဆိုပြုလွှာ(သို့)စီမံချက်အကြောင်းအရာ(Project profile)

ကျေးရွာ – ကြူဝပ် **ကျေးရွာအုပ်စု** – တလုပ်ပင် **မြို့နယ်** – အောင်လံ **တိုင်းဒေသကြီး/ပြည်နယ်** – မကွေးတိုင်းဒေသကြီး	
စီမံချက်အမည် – ကျေးလက်ရေရရှိရေးလုပ်ငန်း	
စီမံချက်ဆောင်ရွက်ရန်လိုအပ်ကြောင်းရှင်းလင်းဖော်ပြချက်(သို့)လက်ရှိအခြေအနေ ကျေးလက်ရေရရှိရေးလုပ်ငန်းကို ကောင်းမွန်အဆင်ပြေစွာ ဆောင်ရွက်သွားပါမည်။	
စီမံချက်၏ရည်ရွယ်ချက်(လက်ရှိအခြေအနေအားပိုကောင်းအောင်ဆောင်ရွက်လိုသည့်ဆန္ဒဖော်ပြရန်) ကြူဝပ်ကျေးရွာ၏လက်ရှိအခြေအနေမှာ ရေရရှိသော်လည်း ရေမလုံလောက်သော ကြောင့် အခက်အခဲရှိပါသဖြင့် ရေရရှိရေးလုပ်ငန်း ဆောင်ရွက်ပြီးပါက ကျေးရွာ၏ရေရရှိရေး အခြေအနေမှာ အဆင်ပြေမည်ဖြစ်ပါသည်။	
မျှော်မှန်းအကျိုးရလဒ် (လက်ငင်းရည်ရွယ်ချက်ရောက်ရှိပြီး နောက်ထပ်ဆင့်ရရှိလာမည့် အကျိုးကျေးဇူးများ) ကြူဝပ်ကျေးရွာ ကျေးလက်ရေရရှိရေးလုပ်ငန်း ဆောင်ရွက်ပြီးပါက ကျေးရွာအတွက် သန့်ရှင်းသော သောက်သုံးရေရရှိမည့်အပြင် ရွာသူ/ရွာသားများ၏ ကျန်းမာရေးမှာလည်း အဆင်ပြေမည်ဖြစ်ပါသည်။	
စီမံချက်ဆိုင်ရာအချက်အလက်ဖော်ပြခြင်း(ဘာလုပ်မည်၊ဘယ်လောက်ပမာဏလုပ်မည်) **ကြူဝပ်ကျေးရွာရေရရှိရေးလုပ်ငန်း**(၄”ØPVC၄၀၀’+ဂါလံ(၂၄၀၀)ဆံ့ရေစင်+ပါဝါမီတာအခန်း ဖွဲ့ခြင်း) **ခန့်မှန်းကုန်ကျငွေ** (၂၁၀၀၀၀၀၀)	
ကုန်ကျစရိတ်ထည့်ဝင်မှု	
ခန့်မှန်းကုန်ကျစရိတ်(ကျပ်)	**ထည့်ဝင်မည့်အစီအစဉ်**
◦ ၂၁၀၀၀၀၀ (ငွေသား) ◦ xxxxxxxxxx (ငွေသား) ◦ ၂၀၀၀၀၀ (ပစ္စည်း/လုပ်အား)	◦ ကျေးလက်ဦးစီး ◦ ကျေးရွာ ◦ ကျေးရွာ

၀				၀				
အကျိုးခံစားသူဦးရေ	**လူဦးရေ**			**ဆင်းရဲချမ်းသာမှုအဆင့်အတန်း(အိမ်ခြေ)**				
	ကျား	မ	ပေါင်း	၁	၂	၃	၄	ပေါင်း
ကျေးရွာအဆင့်	၁၀၀	၂၀၀	၃၀၀	၁၀	၄၀	၃၀	၂၀	၁၀၀
အကျိုးခံစားမည့်ဦးရေ	၁၀၀	၂၀၀	၃၀၀	၁၀	၄၀	၃၀	၂၀	၁၀၀
မှတ်ချက်။ချောင်လည်အဆင့်-၁၊အလယ်အလတ်အဆင့်-၂၊ဆင်းရဲ-၃၊အလွန်ဆင်းရဲ-၄								

စီမံချက်အကောင်အထည်ဖော်မည့်နည်းလမ်းနှင့်အစီအစဉ်

(၁) တာဝန်ယူအကောင်အထည်ဖော်မည့်အဖွဲ့အစည်း(များ)
(၂) စီမံချက်စတင်မည့်အချိန်ခန့်မှန်း -၂၀၂၂
(၃) စီမံချက်ပြီးစီးမည့်အချိန် -၂၀၂၂
(၄) ကျေးရွာထည့်ဝင်မှုရရှိအောင်ဆောင်ရွက်မည့်အစီအစဉ် လိုအပ်သောနေရာများတွင်လုပ်သားအင်အားပါဝင်ဆောင်ရွက်ပါမည်။

နောက်ဆက်တွဲ(၄)   ဦးစားပေးစီမံချက် အဆိုပြုလွှာ (၃)

ပုံစံ(၁)

စီမံချက်အဆိုပြုလွှာ(သို့)စီမံချက်အကြောင်းအရာ(Project profile)

ကျေးရွာ - ကြူဝပ်

ကျေးရွာအုပ်စု -တလုပ်ပင်

မြို့နယ် - အောင်လံ

တိုင်းဒေသကြီး/ပြည်နယ် - မကွေးတိုင်းဒေသကြီး

စီမံချက်အမည် - ကျေးရွာတွင်းကျေးလက်ဆေးပေးခန်း

စီမံချက်ဆောင်ရွက်ရန်လိုအပ်ကြောင်းရှင်းလင်းဖော်ပြချက်(သို့)လက်ရှိအခြေအနေ

ကျေးရွာအတွင်းကျေးလက်ဆေးပေးခန်းရရှိပါက ကောင်းမွန်အဆင်ပြေစွာ ဆောင်ရွက်သွားပါမည်။

စီမံချက်၏ရည်ရွယ်ချက်(လက်ရှိအခြေအနေအားပိုကောင်းအောင်ဆောင်ရွက်လိုသည့်ဆန္ဒဖော်ပြရန်)

ကြူဝပ်ကျေးရွာ၏ လက်ရှိအခြေအနေမှာ ဆေးပေးခန်းရရှိပါက ကျေးရွာအတွင်း အဆင်ပြေမည်ဖြစ်ပါသည်။

မျှော်မှန်းအကျိုးရလဒ် (လက်ငင်းရည်ရွယ်ချက်ရောက်ရှိပြီး နောက်ထပ်ဆင့်ရရှိလာမည့်အကျိုးကျေးဇူးများ)

ကြူဝပ်ကျေးရွာ ဆေးပေးခန်းဆောင်ရွက်ပြီးပါက ကျေးရွာရွာသူ/ရွာသားများ၏ အဆင်ပြေမည်ဖြစ်ပါသည်။

စီမံချက်ဆိုင်ရာအချက်အလက်ဖော်ပြခြင်း(ဘာလုပ်မည်၊ဘယ်လောက်ပမာဏလုပ်မည်)

ကြူဝပ်ကျေးရွာဆေးပေးခန်းလုပ်ငန်း- ခန့်မှန်းကုန်ကျငွေ -၁၅၀၀၀၀၀၀

ကုန်ကျစရိတ်ထည့်ဝင်မှု

ခန့်မှန်းကုန်ကျစရိတ်(ကျပ်)	ထည့်ဝင်မည့်အစီအစဉ်
◦ ၁၅၀၀၀၀၀၀ (ငွေသား)	◦ ကျန်းမာရေး
◦ xxxxxxxxxx (ငွေသား)	◦ ကျေးရွာ
◦ xxxxxxxxxx (ပစ္စည်း/လုပ်အား)	◦ ကျေးရွာ
◦	◦

အကျိုးခံစားသူဦးရေ	လူဦးရေ	ဆင်းရဲချမ်းသာမှုအဆင့်အတန်း

				(အိမ်ခြေ)				
	ကျား	မ	ပေါင်း	၁	၂	၃	၄	ပေါင်း
ကျေးရွာအဆင့်	၁၀၀	၂၀၀	၃၀၀	၁၀	၄၀	၃၀	၂၀	၁၀၀
အကျိုးခံစားမည့်ဦးေ ေ	၁၀၀	၂၀၀	၃၀၀	၁၀	၄၀	၃၀	၂၀	၁၀၀
မှတ်ချက်။ချောင်လည်အဆင့်-၁၊အလယ်အလတ်အဆင့်-၂၊ဆင်းရဲ-၃၊အလွန်ဆင်းရဲ-၄								

စီမံချက်အကောင်အထည်ဖော်မည့်နည်းလမ်းနှင့်အစီအစဉ်

(၁) တာဝန်ယူအကောင်အထည်ဖော်မည့်အဖွဲ့အစည်း(များ) ကြူဝပ်ကျေးရွာဖွံ့ဖြိုးတိုးတက်ရေးလုပ်ငန်းစီမံကိန်းကော်မတီ
(၂) စီမံချက်စတင်မည့်အချိန်ခန့်မှန်း -၂၀၂၄
(၃) စီမံချက်ပြီးစီးမည့်အချိန် -၂၀၂၄
(၄) ကျေးရွာထည့်ဝင်မှုရရှိအောင်ဆောင်ရွက်မည့်အစီအစဉ် ကျေးရွာမှလိုအပ်သောလုပ်သားအင်အားများဆောင်ရွက်ပါမည်။
(၅) လုပ်ငန်းလည်ပတ်ရေး၊ ပြုပြင်ထိန်းသိမ်းရေးတို့အတွက် အဖွဲ့အစည်းဆိုင်ရာနှင့် ငွေကြေးဆိုင်ရာအစီအစဉ်များ ကြူဝပ်ကျေးရွာကျေးလက်ဆေးပေးခန်းလုပ်ငန်းမှဆောင်ရွက်ပါမည်။